

Tabela e përmbajtjes

TITULLI	6
AUTORËSIA DHE KONTRIBUTET	7
SHËNIM I RËNDËSISHËM	8
FJALA PËRSHËNDETËSE E KRYETARIT TË BASHKISË	9
PARATHËNIE	10
HYRJE	12
I. SFIDAT E BASHKISË BERAT	15
1.1 TENDENCAT Kryesore të zhvillimit të pas viteve 90’ -të.....	15
POLICENTRIZMI	17
1.2 TERRITORI DHE MJEDISI	20
1.2.1 Vlerësim i kushteve fizike	20
1.2.2 Metabolizmi i territorit.....	21
1.2.3 Mjedisi, ekosistemet dhe ndotja	37
1.3 ZHVILLIMI EKONOMIK	53
1.4 MIRËQENIA SOCIAL – EKONOMIKE	59
1.4.1 Demografia	59
1.4.2 Analiza social-ekonomike.....	63
1.4.3 Shëndetësia.....	71
1.5 PËRDORIMI I TOKËS DHE INFRASTRUKTURAT	75
1.5.1 Përdorimi i tokës	75
1.5.2 Furnizimi me ujë dhe ujërat e zeza.....	76
1.5.3 Infrastruktura rrugore dhe Transporti për Bashkinë Berat	78
1.5.4 Menaxhimi i mbetejeve të ngurta	80
1.6 RËNDËSIA KOMBËTARE NË TERRITOR	81
1.6.1 Monumente Kulturore	81
1.6.3 Zona të mbrojtura natyrore.....	82
1.6.4 Menaxhim i integruar i burimeve ujore	82
1.6.5 Tokat Bujqësore	83
1.6.6 Pyjet, drufrutorët dhe kullotat	84
1.6.7 Zonat industriale	84
1.6.7 Të tjera.....	85
1.7 FINANCAT VENDORE	85
1.8 QEVERISJA DHE PËRGJEGJËSIA SOCIALE.....	89
1.8.1 Decentralizimi i Qeverisjes dhe Strukturat Përkatëse.....	89
1.8.2 Vështirësitë e Qeverisjes Vendore	90
1.8.3 Perceptimet Qytetare në lidhje me qeverisjen e tyre vendore, format e organizimit komunitar dhe bashkësia e OJF-ve, instrumente të transparencës, etj.	91
1.9 PROCËSE DHE DOKUMENTE PLANIFIKIMI.....	92
1.9.1 Plani Rregullues i Beratit i Vitit 1983.....	92
1.9.2 Studim për Planin e Përgjithshëm Rregullues të Qytetit të Beratit	92
1.9.3 Plani i Konsoliduar Urban i Bashkisë Berat.....	92
1.9.4 Plane Strategjike	94
1.9.5 Studime dhe projekte të pjesëshme Urbane.....	96
1.9.6 Konkluzione.....	96
1.10 MBI DREJTIMIN E ZHVILLIMIT	97
1.10.1 Koncepti rajonal i zhvillimit.....	97
II. NJË VIZION PËR BËRATIN	117

III. OBJEKTIVA STRATEGJIKE DHE PROGRAME.....	119
3.1 OBJEKTIVAT STRATEGJIKË.....	119
3.2 PROGRAMET STRATEGJIKE TË ZHVILLIMIT.....	122
3.3 KONSIDERATA FINANCIARE.....	124
IV. PLANI I VEPRIMIT	126
4.1 PLANI I VEPRIMIT	126
4.2 FAZAT E ZHVILLIMIT	ERROR! BOOKMARK NOT DEFINED.
4.3 SISTEMET E TERRITORIT.....	137
V. PROJEKTET PRIORITARE TË ZHVILLIMIT.....	139

TABELA E FIGURAVE

Tabela 1. Ndarja administrative e Bashkisë Berat	12
Figura 1. Pozicionimi i Bashkisë Berat	13
Figura 2. Fazat e zhvillimit të vendbanimeve në vite	15
Figura 3. Shtimi i sipërfaqes së ndërtuar 1990 - 2013	16
Figura 4. Zonat Funktionale Urbane në Shqipëri	17
Figura 5. Mbivendosja e izokroneve 45` - Zonat e integritit të mundshëm	19
Figura 6. Harta e fluksit të energjisë në rajon	22
Figura 7. Harta e fluksit të ujit në rajon (ujërat sipërfaqësore dhe nëntokësore)	23
Tabela 2. HEC-et, Bashkia Berat	24
Tabela 3. Rezultatet e Censurit të Popullsisë dhe banesave 2011	25
Tabela 4. Bilanci i Energjisë Elektrike, 2011	25
Figura 8. Fluksi i energjisë në Bashkinë Berat	26
Tabela 5. Njësitë Ekonomike Familjare sipas llojit kryesor të energjisë së përdorur për ngrohje dhe zonës urbane dhe rurale	26
Figura 9. Fluksi i ujit në Bashkinë Berat	28
Tabela 6. Fluksi i ushqimit, prodhimet bujqësore dhe blektorale në Bashkinë Berat	29
Figura 10. Fluksi i ushqimit në Bashkinë Berat	30
Tabela 7. Prodhimet dhe konsumi (treg dhe eksport) për Qarkun e Beratit	31
Figura 11. Prodhimet Bujqësore (në ton), Bashkia Berat 2014	32
Figura 12. Prodhimet bujqësore në vitin 2014 (në ton), në Bashkitë: Berat, Lushnjë, Fier, Elbasan dhe Kuçovë	32
Figura 13. Prodhimet bujqësore për periudhën 2012 - 2013 – 2014 (në ton), Qarku Berat	33
Figura 14. Prodhimet bujqësore në vitin 2014 (në ton), në Qarkun: Berat, Fier dhe Elbasan	33
Figura 15. Prodhimet Blektorale (në ton), Bashkia Berat 2014	34
Figura 16. Prodhimet blektorale në vitin 2014 (në ton), në Bashkitë: Berat, Lushnjë, Fier, Elbasan dhe Kuçovë	34
Figura 17. Fluksi i mbetjeve në Bashkinë Berat	36
Figura 18. Burimet ujore dhe akuiferët e Beratit	38
Figura 19. Harta e marrjes së kampioneve për monitorim në Osum	39
Figura 20. pH i ujërave të Osumit	40
Figura 21. Vlerat e Nevojës Biologjike për Oksigjen dhe Oksigjeni i Tretur në Osum	40
Figura 22. Lënda e ngurtë pezull dhe e tretur në Osum	41
Figura 23. Amoniaku, nitratet dhe nitritet në Basenin e Lumit Osum	42
Figura 24. Metalet e rënda në Basenin e Lumit Osum	42
Figura 25. Metalet e Rënda në Basenin e Lumit Osum	43
Figura 26. Klasifikimi dhe shtrirja e akuiferëve në Qarkun e Beratit	44
Figura 27. Harta hidrogeologjike, Qarku Berat	45
Figura 28. Hotspotet mjedisore në territorin e Bashkisë Berat	48
Tabela 8. Ndarja e bashkive sipas sektorit ekonomik	50
Figura 29. Struktura e VSHB_Qarku Berat 2012	53
Figura 30. Korridorët dhe zonat industriale të territorit të Beratit	54
Figura 31. Harta e ndërveprimit ekonomik në Bashkinë Berat	55
Figura 32. Harta e vendndodhjes së biznesit të madh në Bashkinë Berat	56
Figura 33. Harta e sektorëve të ekonomisë në Bashkinë Berat	57
Tabela 9. Popullsia sipas ndarjes së re administrative, 2011-2015	59
Tabela 10. Popullsia sipas ndarjes së re administrative, 2011-2015	59
Tabela 11. Popullsia rezidente, sipas grup-moshave	60
Figura 34. Struktura moshore e Beratit, 2015	60
Tabela 12. Koeficientet e varësisë	61

Tabela 13. Popullsia e Bashkisë Berat, 2011-2031.....	62
Tabela 14. Niveli arsimor i përfunduar.....	63
Tabela 15. Vitet mesatare të shkollimit.....	64
Tabela 16. Hapësirat arsimore të njësive dhe standartet e projektimit.....	66
Figura 38. Numri i banorëve në moshë pune në Bashkinë Berat.....	67
Figura 39. Punësimi sipas nivelit arsimor.....	67
Figura 40. Punësimi sipas degëve të ekonomisë.....	68
Figura 41. Punëkërkuës të papunë të regjistruar (meshkuj dhe femra), 2014.....	68
Tabela 17. Punëkërkuës të papunë të regjistruar në qarkun Berat_viti 2014.....	69
Tabela 18. Punëkërkuës të papunë afatgjatë në qarkun Berat.....	69
Figura 42. Shkalla e papunësisë.....	69
Tabela 19. Numri i poliklinikave_Qarku Berat.....	71
Tabela 20. Numri i qendrave shëndetësore_Qarku Berat.....	71
Tabela 21. Numri i ambulancave_Qarku Berat.....	71
Tabela 22. Numri i konsultorëve të fëmijëve_Qarku Berat.....	71
Tabela 23. Numri i konsultorëve të gruas_Qarku Berat.....	71
Tabela 24. Numri i spitaleve_Qarku Berat.....	72
Tabela 25. Numri i shtretërve_Qarku Berat.....	72
Figura 44. Vendndodhjet e qendrave shëndetësore dhe ambulancave në Bashkinë Berat.....	Error! Bookmark not defined.
Figura 45. Burimi i të ardhurave të Njësies Ekonomike Familjare.....	73
Figure 46. Përdorimi i tokës, Bashkia Berat.....	75
Tabela 27. Shërbimi i furnizimit me ujë.....	76
Figure 47. Shërbimi i ujësjellës-kanalizimeve në Bashkinë Berat.....	76
Tabela 28. Kapacitetet e burimeve ujore.....	77
Tabela 29. Kërkesa totale për ujë në vitin 2015 për tre kategoritë e konsumatorëve.....	77
Figura 48. Rrjeti i tubacioneve dhe kanaleve në qytetin e Beratit.....	77
Tabela 30. Ndarja e infrastrukturës së Bashkisë Berat sipas kodit rrugor dhe sipas funksionit.....	78
Figura 48. Pikat e ndërprerjes së rrugëve lokale me rrugët interurbane kryesore.....	Error! Bookmark not defined.
Figura 50. Kontributi i njësive në ecurinë e të ardhurave totale të Bashkisë Berat (gr. majtas, në pikë përqindjeje); Kontributi sipas burimit në të ardhurat totale (gr. djathtas, në pikë përqindjeje).....	86
Figura 51. Kontributi sipas burimeve në shpenzime totale (në pikë përqindjeje, gr. majtas); Kontributi sipas programeve në shpenzimet totale (në pikë përqindjeje, gr. majtas).....	88
Figura 52. Shpenzimet totale dhe sipas përdorimit dhe funksioneve.....	88
Figura 53. Skica të planit rregullues të Beratit të vitit 1983.....	92
Figura 54. Plani Rregullues i Qytetit të Beratit: Përdorimi i Tokës.....	93
Figura 55. Kufinj të Qendrës Historike.....	94
Figura 56. Zonat buferike rreth qendrës historike.....	96
Figura 57. Kriteret e përcaktimit të rajonit të studimit.....	98
Figura 58. Sistemi urban dhe infrastruktura.....	98
Figura 59. Sistemi natyror.....	99
Figura 60. Analiza historike.....	99
Figura 61. Koncepti rajonal.....	100
Figura 62. Potenciali turistik dhe zonat në presionin e ndotjes mjedisore.....	102
Figura 63. Koncepti i zhvillimit të rajonit – Rrjeti Rrugor.....	105
Figura 64. Koncepti i zhvillimit të rajonit – Korridoret e lëvizjes dhe hierarkia e qendrave.....	106
Figura 65. Koncepti i zhvillimit të rajonit – Nënrajonet e lëvizjes.....	106
Figura 66. Koncepti i zhvillimit të rajonit – Ndërthurja e sistemeve dhe qendërve.....	109
Figura 67. Koncepti i zhvillimit të rajonit – Fasha dhe korridore.....	109

Figura 68. Harta e Vizionit, Bashkia Berat.....	118
Figura 69. Polet e zhvillimit_Berat.....	119
Figura 70. Propozimet në sistemet e territorit.....	138

Titulli

Autorësia dhe Kontributet

Ky dokument u përgatit nga Bashkia Berat me mbështetjen teknike të projektit PLGP të Agjencisë së Shteteve të Bashkuara për Zhvillim Ndërkombëtar dhe Co-PLAN, Instituti për Zhvillimin e Habitatit, nën drejtimin e kryetarit të bashkisë Berat, Z. Petrit Sinaj.

Grupi i punës: Zenel Bajrami, Eneida Çela, Rudina Toto, Dritan Shutina, Anila Gjika, Merita Toska, Elton Stafa, Sotir Dharmo, Besnik Aliaj, Iris Hyka, Arta Alla, Teida Shehi, Silvi Jano, Imeldi Sokoli, Gerti Delli, Ani Shtylla, Ingrid Xhafa, Malvina Disha, Kejt Dhrami, Endri Demneri, Fiona Imami, Fabjola Meçaj, Godiva Rrëmbeci, Aida Ciro, Ardenis Hoxha, Valentina Zotkaj, Elton Nino, Sllavi Dhrami etj...

Shënim i rëndësishëm

Ky dokument u përgatit nga Bashkia Berat me mbështetjen teknike të projektit PLGP të Agjencisë së Shteteve të Bashkuara për Zhvillim Ndërkombëtar dhe Co-PLAN, Instituti për Zhvillimin e Habitatit.

Pikëpamjet e shprehura në këtë botim nuk pasqyrojnë domosdoshmërisht pikëpamjet e Agjencisë së Shteteve të Bashkuara për Zhvillimin Ndërkombëtar ose të Qeverisë së Shteteve të Bashkuara.

Çështjet e analizuar në këtë dokument janë diskutuar dhe dakordësuar me grupet e interesit të Bashkisë Berat, në një proces konsultimi publik, në përputhje me detyrimet ligjore, sipas ligjit nr.107/2014, “Për planifikimin dhe zhvillimin e territorit”, i ndryshuar.

Fjala përshëndetëse e kryetarit të bashkisë

Parathënie

Që prej qershorit 2015, qeverisja vendore në Shqipëri është përfshirë nga reforma administrative-territoriale. Si rezultat, janë krijuar 61 bashki të konsoliduara, të cilat përballen me sfidat e pushtetit vendor, të shumëfishuara si pasojë e rritjes së sipërfaqes dhe kompleksitetit territorial, shtimit të detyrave të reja nga reforma e decentralizimit, dhe nevojës gjithmonë në rritje për zhvillim dhe mirëqenie sociale dhe ekonomike.

Në këto kushte, Bashkia e Beratit, për t'iu përgjigjur sa detyrimeve ligjore, aq edhe sfidave reale, ka punuar intensivisht për të përgatitur Strategjinë e Zhvillimit të saj. Duke pasur parasysh që, jo vetëm konceptualisht, por edhe ligjërisht është pranuar nga palët se planifikimi i territorit përmban një kohësisht edhe dimensionin strategjik dhe atë rregullator, kjo strategji përbën hapin e parë të hartimit të Planit të Përgjithshëm Vendor të Territorit të Bashkisë Berat.

Dokumenti i Strategjisë së Zhvillimit të territorit hartohet nga Bashkia Berat me mbështetjen teknike të Co-PLAN, Instituti për Zhvillimin e Habitatit, në kuadër të Projektit të USAID-it për Planifikimin dhe Qeverisjen Vendore (PLGP). Përmbajtja e dokumentit të Strategjisë së Zhvillimit të territorit mbështetet në ligjin nr. 107/2014, datë 31.07.2014, “Për Planifikimin e dhe Zhvillimin e Territorit”, i ndryshuar dhe në aktet nënligjore të tij. Veçanërisht, si bazë referuese është Vendimi i Këshillit të Ministrave nr. 671, datë 29.07.2015, “Për miratimin e rregullores së planifikimit të territorit”.

Megjithatë, për shkak të natyrës mjaft komplekse dhe shumë dimensionale që ka ky dokument, duke mbuluar nevoja të territorit urban dhe rural, gjatë hartimit të tij janë referuar edhe akte të tjera ligjore e nënligjore si dhe dokumente udhëzuese. Ndër më të rëndësishmet janë:

- Ligji nr. 7850, datë 29.07.1994 “Kodi Civil i Republikës së Shqipërisë, i ndryshuar”;
- Ligji nr. 8378, datë 22.07.1998 “Kodi Rrugor i Republikës së Shqipërisë, i ndryshuar”;
- Ligji nr. 9317, datë 18.11.2004 “Kodi Hekurudhor i Republikës së Shqipërisë”;
- Vendimet e KKT-së në 3 vitet e fundit, në lidhje me përcaktimin e çështjeve, zonave dhe objekteve të rëndësishme kombëtare;
- Manuali teknik “ Planifikimi dhe Zhvillimi i Territorit në Shqipëri”;
- Etj.

Metodologjia e ndjekur gjatë hartimit të këtij dokumenti është mbështetur mbi përcaktimet ligjore përsa i përket strukturës së instrumenteve (dokumenteve të planifikimit) dhe procesit që duhet të ndiqet. Kështu, për nga ana përmbajtësore, ky dokument përmban kapitullin e analizave, duke veçuar këtu analizën e metabolizmit, por edhe analiza territoriale dhe social-ekonomike, që hapin shtegun për analizat e thelluara në vijim të hartimit të Planit. Më pas, paraqiten konkluzionet përfshirë edhe analizën e pikave të forta, të dobëta, mundësive dhe rreziqeve, si dhe hapa drejt një vizioni rajonal, për kontekstin më të gjerë, në të cilin ndodhet Bashkia e Beratit.

Pjesa e dytë e dokumentit fokusohet në vizionin lokal të zhvillimit territorial, mjedisor e social-ekonomik, së bashku me objektivat dhe programet strategjike të zhvillimit. Më pas, është hartuar plani i veprimit me afate kohore dhe konsiderata financiare si dhe një listë e projekteve prioritare

e strategjike të zhvillimit lokal territorial, për të cilat bashkia ka gatishmërinë të aplikojë për fonde dhe të përgatitë projekte teknike.

Ky dokument ndërtohet jo vetëm mbi bazën e analizave shkencore e territoriale, por edhe të nevojave dhe dëshirave të shprehura nga banorë dhe grupet e ndryshme të interesit në Bashkinë Berat. Gjatë periudhës së hartimit të tij, janë realizuar të paktën 3 dëgjesa publike, nga një për çdo fazë të hartimit të dokumentit (nisma, analiza, vizioni), si dhe janë kryer takime të ngushta me ekspertë vendorë, përfaqësues të biznesit e aktorë të tjerë që operojnë në këtë territor. Po ashtu, janë realizuar shumë vizita në terren e institucione publike me qëllim grumbullimin sa më të efektshëm të informacionit dhe krijimin e bazës së të dhënave në sistemin gjeografik të informacionit.

Në vijim, Bashkia e Beratit do të punojë ngushtësisht me projektin PLGP për të kaluar në hapat ligjore e teknike të hartimit të planit të përgjithshëm (përdorimi i tokës, infrastrukturat, mjedisi) dhe të rregullores së tij. Finalizimi i planit të përgjithshëm të territorit do të jetë një nga arritjet më të para të një bashkie të re, të krijuar pas reformës territoriale dhe me dëshirën e vullnetin për t'iu përgjigjur nevojave edhe afatgjata të qytetarëve, si dhe për të përballur sfidat e zhvillimit të qëndrueshëm të territorit.

Hyrje

Bashkia e Beratit shtrihet në Krahinën Malore të Shqipërisë Jugore dhe pjesërisht në Ultësirën Perëndimore në të dy anët e rrjedhës së mesme dhe të poshtme të lumit Osum. I cili kalon përmes qytetit të Beratit.

Shtrirja në këto dy krahina të ndryshme fiziko-gjeografike, ndikon në ndryshueshmërinë e relievit të territorit, të kushteve fizikogjeografike nga perëndimi në lindje e nga veriu në jug, e të peisazheve gjeografike.

Me ndarjen e re administrative, Bashkia Berat, përfshin brënda juridiksionit të saj administrativ, qytetin e Beratit, njësitë Roshnik, Otlak, Velabisht dhe Sinjë.

Sipërfaqja e Bashkisë Berat është 380 km², nga 22.4 km² që ishte para Reformës Administrative Territoriale 2014. Ndryshimi i kufirit territorial është sfidë për bashkinë në zhvillimin e mëtejshëm.

Tabela 1. Ndarja administrative e Bashkisë Berat

Bashkia	Qendra e Bashkisë	Njësitë administrative përbërëse	Sipërfaqja (km ²) ⁱ	Fshatrat/Qytetet në përbërje të tyre ⁱⁱ
Berat	Qyteti Berat	Berat	19 km ²	Qyteti Berat
		Otlak	52.7 km ²	Lapardha 1, Lapardha 2, Qereshnik, Balibardhë, Dyshnik, Moravë, Ullinjas, Vodëz e sipërme, Orizaj, Otlak.
		Velabisht	93.2 km ²	Malinat, Bilçë, Drobonik, Bardhaj i Ri, Starovë, Veterrik, Remanicë, Gjoroven, Palikësht, Veleshnjë, Duhanas, Kodras, Velabisht.
		Sinjë	138.5 km ²	Mbolan, Mjeshovë, Mbreshtan, Galinë, Sadovicë, Paftal, Kamçisht, Levan, Velçan, Osmenez 1, Osmenez 2, Plashnik i Vogël, Molisht, Sinjë.
		Roshnik	78.7 km ²	Bogdan i Poshtëm, Bogdan i Sipërm, Dardhë, Karkanjoz, Kostren i Madh, Kostren i Vogël, Mimias, Perisnak, Qafë Dardhë, Vojnik, Rabjak, Roshnik Qendër, Roshnik i Vogël.

Burimi: Bashkia Berat dhe Co-PLAN, 2015

Figura 1. Pozicionimi i Bashkisë Berat

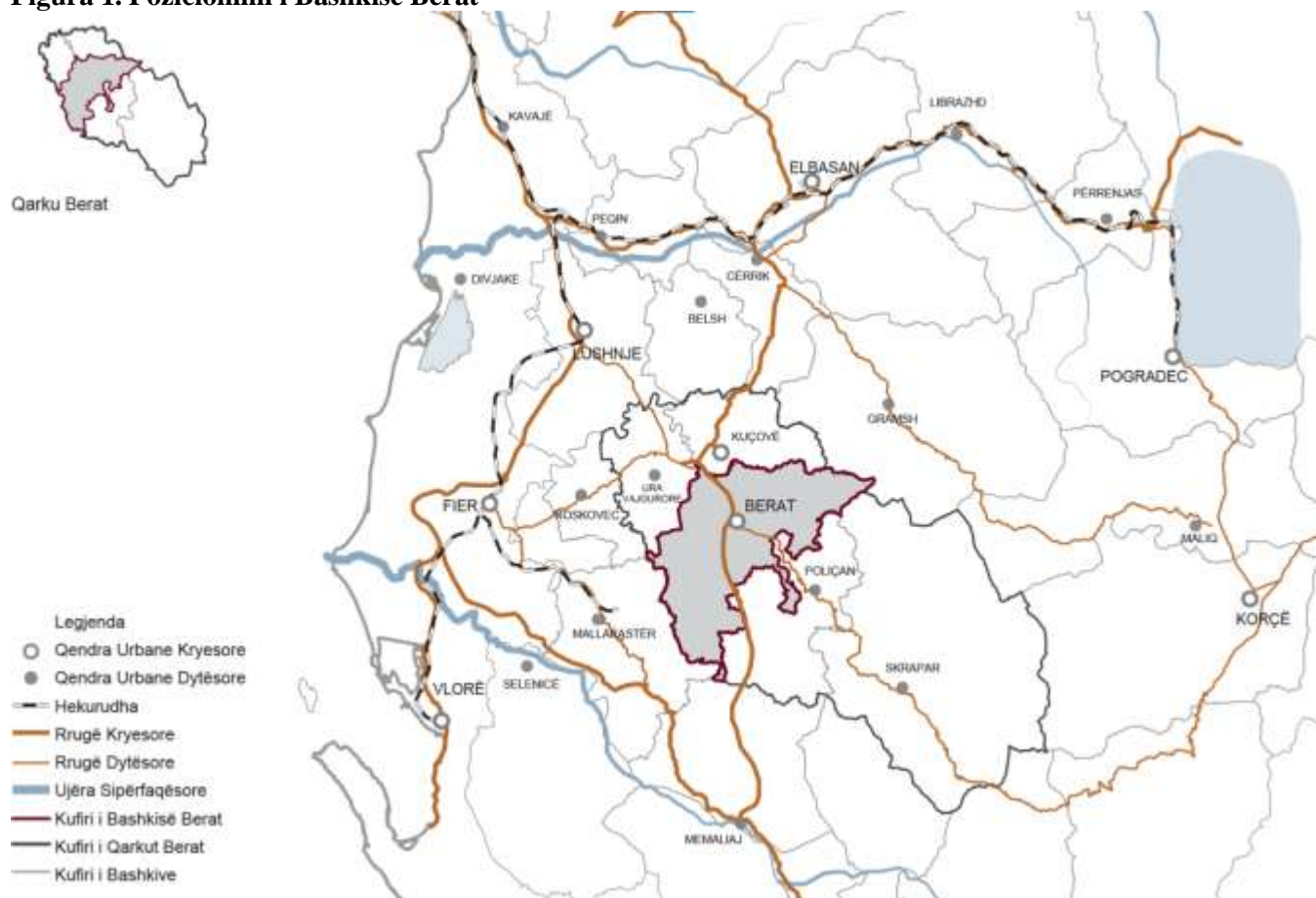

Burimi: Bashkia Berat dhe Co-PLAN, 2015

Bashkia Berat kufizohet në veri me Bashkinë Kuçovë, në lindje me Bashkinë e Gramshit, në juglindje me Bashkinë Poliçan e Skrapar, në perëndim me Bashkinë Mallakastër e Fier.

Bashkia Berat, është qendra me e rëndësishme, demografike, administrative dhe ekonomike e Qarkut Berat.

Qyteti i Beratit gjendet 58 m mbi nivelin e detit dhe ka një sipërfaqe prej 22.4 km² prej së cilës sipërfaqe urbane janë 6.3 km². Ai pozicionohet:

- 125 km larg kryeqytetit të Shqipërisë dhe aeroportit “Nënë Tereza”
- 92 km nga Porti i Durrësit
- 85 km nga Porti i Vlorës
- 212 km nga Saranda dhe
- 250 km nga pikat kufitare të Kakavijës dhe Kapshticës.

Berati njihet për arkitekturën, vlerat historike, kulturore, artistike dhe fetare. Është qendër ndërkombëtare e trashëgimisë kulturore (lagjet tradicionale të Mangalemit, Goricës dhe kalasë, Muzeu Kombëtar i Ikonografisë “Onufri” dhe galeritë tjera, muze, kishat, xhamitë). Historia 2400 vjeçare e bën atë ndër qytetet më të vjetër të vendit tonë. I shpallur “Qytet Muze” në vitin 1961 dhe aktualisht pjesë e listës të UNESCO-s si një qytet i Trashëgimisë Kulturore Botërore.

Në skajin lindor të territorit të saj, bashkia ka një pjesë të Parkut Kombëtar të Tomorrit (2,416m), ndërsa në perëndim përfshin Malin e Shpiragut (1,218m).

Sektorët kryesorë mbi të cilët mbështetet ekonomia e Bashkisë Berat janë bujqësia dhe turizmi. Vlerat e spikatura turistike të cilat lidhen me qytetin muze 2,400 vjeçar të Beratit, parkun kombëtar të Tomorrit dhe mjedise të tjera natyrore me florë dhe faunë shumë të pasur janë kthyer në mundësi punësimit dhe zhvillimit ekonomik për Beratin. Ekonomia e qytetit të Beratit mbështet në shërbime.

Njësitë Otlak, Roshnik, Velabisht dhe Sinjë kanë ruajtur karakterin rural. Sektori kryesor i ekonomisë në këto njësi është bujqësia. Kultivimi i pemëve frutore, ullinjve dhe vreshtarisë është parësor në këto zona. Gjithashtu dhe blegtoaria dhe përpunimi i produkteve të mishit dhe qumshtit janë të zhvilluara në këto njësi.

Berati është zhvilluar si qendër rajonale për agrobiznesin, tregtinë dhe turizmin. Kjo si rrjedhojë e pozicionit gjeografik dhe aksesit me rrugët kombëtare.

I. SFIDAT E BASHKISË BERAT

1.1 Tendencat kryesore të zhvillimit të pas viteve 90'-të

Bashkia e Beratit ka qënë ndër qytet më të zhvilluar në periudhën e regjimit komunist, dallohej si për prodhimin bujqësor e blegtoral, ashtu edhe për atë industrial. Në këtë qytet ka qënë tepër e zhvilluar industria duke përfshirë: kombinatin e tekstileve, kombinatin ushqimor dhe uzinën e baterive. Me rënien e regjimit komunist, privatizimi i tokës solli ndryshime thelbësore në përdorimin e tokës rurale dhe urbane. Duke tjetërsuar përdorimin e tokës bujqësore në tokë urbane nëpërmjet një procesi të pakontrolluar. Përgjatë 25 viteve të lëvizjes së lirë, Bashkia e Beratit përjetoi rritje të zonave urbane nëpërmjet ndërtimeve informale. Sistemi i kooperativave bujqësore dhe shumë zona industriale u mbyllën ose u shkatërruan. Papunësia e lartë, niveli i ulët i prodhimit bujqësor, si dhe mungesa e shërbimeve, nxitën migrimin masiv të popullsisë, i cili vazhdon me ritme të larta edhe në këto pesë vitet e fundit. Raporti midis të ardhurëve dhe të larguarve në vitin 2014 ishte 30% të ardhur dhe 70% të larguar. (Vjetari statistikor rajonal 2015).

Figura 2. Fazat e zhvillimit të vendbanimeve në vite

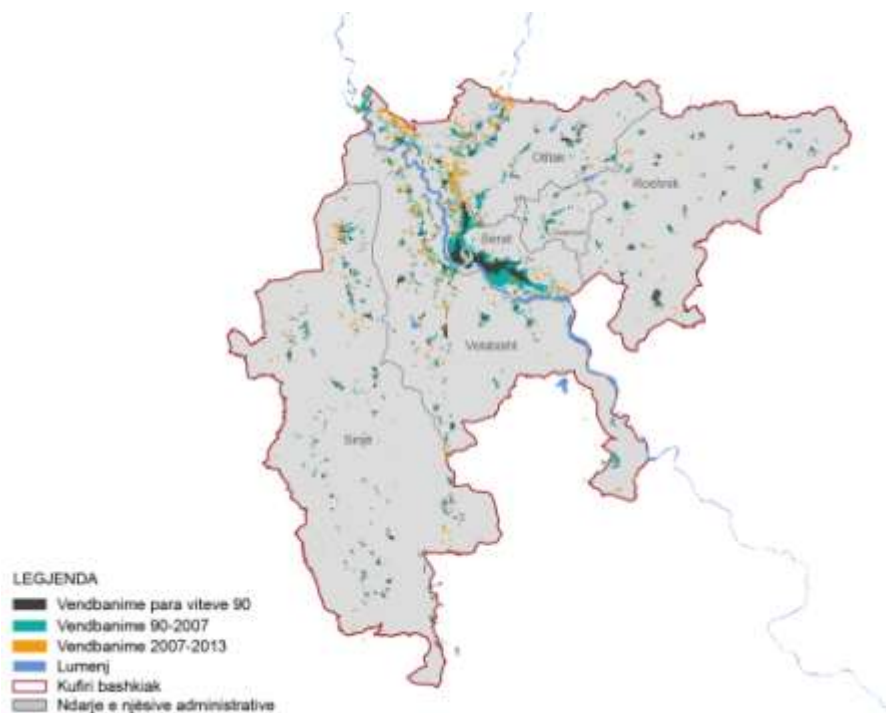

Burimi: Bashkia Berat dhe Co-PLAN, 2015

Rrijta e popullsisë rriti presionin e zhvillimit urban. Përqëndrimi i popullsisë në qytete solli nevojën e shtimit të ndërtimeve, të cilat brenda një periudhe kohore të shkurtër, ndryshuan tërësisht pamjen e qytetit. Presioni i lartë i zhvillimit dhe zhvillimi i pakontrolluar, rikthimi i pronës private dhe lëvizja e lirë ishin faktorët kryesor që kontribuan në pamjen e qytetit sot. Në Bashkinë Berat u ndërtuan banesa individuale nga banorët që u zhvendosën duke krijuar zonat informale. Zhvillimi i vendbanimeve ka tre momente kohore të rëndësishme:

- Para viteve 1990
- Deri në vitin 2007
- Deri në vitin 2013

Figura 3. Shtimi i sipërfaqes së ndërtuar 1990 - 2013

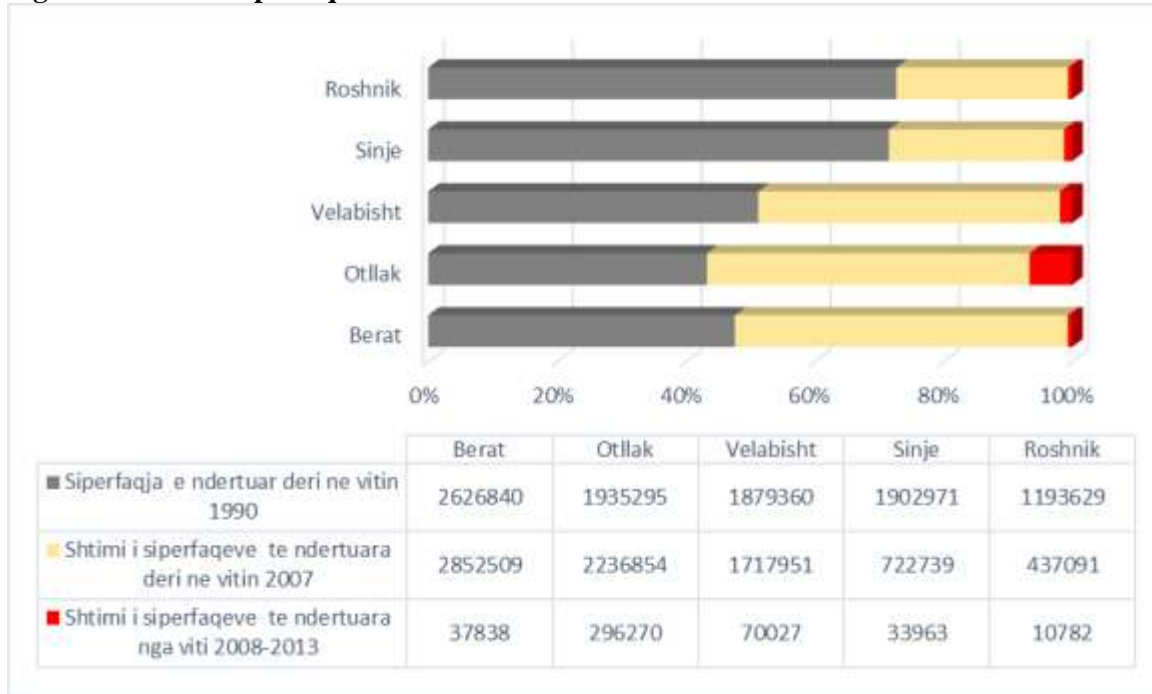

Burimi: Co-PLAN, 2015

Ashtu si u theksua më lart presioni i zhvillimi gjatë periudhës së tranzicionit dhe papërgatitja e institucioneve qendrore dhe lokale për t’iu përgjigjur këtij zhvillimi nëpërmjet planifikimit solli zhvillim të pakontrolluar duke shkaktuar probleme mjedisore si dhe pamundësi për investime private dhe publike. Në vijim do të evidentohen një pjesë e problemeve, potencialet dhe mundësitë e Bashkisë Berat nëpërmjet analizave. Mbështetur në këto analiza janë përcaktuar projektet për zhvillimin e territorit të cilat mund të kapitalizohen nga bashkia apo palët private të interesuara në zhvillimin e aktiviteteve të ndryshme në bashki.

Policentrizmi

Shtrirja territoriale, dendësia e banimit, komunikimi për punë e shërbime dhe vazhdimësia e zonës së banuar në dy dekadat e fundit, e kanë klasifikuar Beratin (para ndarjes territoriale) si qendër aglomeratiⁱⁱⁱ dhe së bashku me Kuçovën (gjithashtu qendër) dhe 3 njësi rrethuese (Perondi, Otlak dhe Ura Vajgurore) si aglomeratin e Berat-Kuçovës (aglomerat bipolar). Nga këto njësi, bashkia e Beratit përfshin vetëm 2 (Beratin dhe Otlakun), popullsia e të cilave përbën 76% të popullsisë^{iv} së bashkisë pas reformës.

Ky lloj zhvillimi territorial, nëse shoqërohet edhe me disa parametra të tjerë morfologjikë e funksionalë (PBB, numri i udhëtarëve me transport publik, numri i studentëve, etj.) përcakton llojin e modelit policentrik ose jo të territorit përkatës. Studimi i policentrizmit bazohet në rëndësinë e tij si objektiv i BE^v, fillimisht i prezantuar nga ESDP^{vi} dhe më pas i zbërthyer në politikën e BE për zhvillim rajonal, në politikën e transportit, etj. Sipas këtyre dokumenteve, “sistemet policentrike janë më efëiente, më të qëndrueshme dhe territorialisht më të balancuara se sa ato monocentrike, apo të shpërhapura” (ESDP, 1999)^{vii}. Këto sisteme sigurojnë ekonomi të shkallës, kohezion dhe mbrojtje të mjedisit. Për të studiuar policentrizmin në Shqipëri, Co-PLAN u bazua në hartën e 17 aglomerateve shqiptare të INSTAT, duke shtuar edhe informacionin (e prodhuar nga Census 2011) mbi lëvizjet ditore për në punë (baseni i punësimit^{viii}), e duke krijuar Zonat Funksionale Urbane (ZFU).

Figura 4. Zonat Funksionale Urbane në Shqipëri

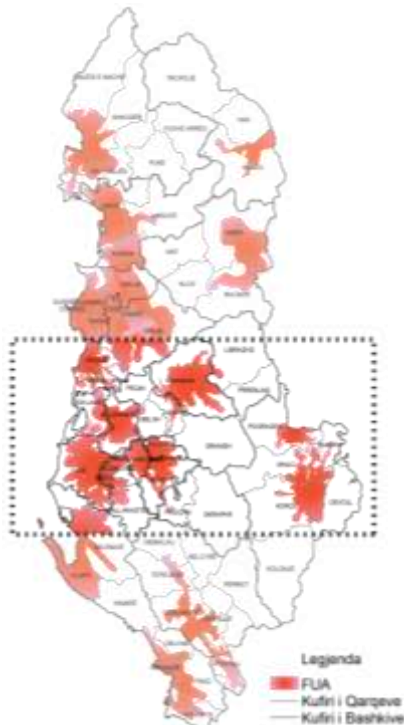

Burimi: INSTAT, 2011; Përgatit: Co-PLAN, 2015

Shtatë indikatorë të policentrizmit morfologjik u analizuan për çdo ZFU, dhe shtatë indikatorë të policentrizmit funksional u përshkruan^{ix}. Indikatorët e policentrizmit morfologjik u kombinuan në 3 indekse dhe këto të fundit u kombinuan në indeksin e policentrizmit. Në këtë këndvështrim, Shqipëria është tejet monocentrike sa i përket indeksit të madhësisë (97 nga 100) dhe të lidhshmërisë (72 nga 100), për shkak të përqendrimit të popullsisë dhe PBB-së^x në ZFU-në e Tiranës dhe aksesueshmërisë së lartë të ZFU-ve Tiranë e Laç krahasuar me të tjerat. Por Shqipëria është policentrike (28 nga 100) sa i përket indeksit të vendndodhjes për shkak të shpërndarjes thujtse uniforme në të gjithë territorin të 18 qendrave. Pozicionimi i qendrave, edhe pse funksionalisht flasim për nivel të lartë monocentrizmi, është potencial në favor të mbështetjes së një zhvillimi policentrik në nivel vendi dhe duhet shfrytëzuar si i tillë.

ZFU-ja e Berat-Kuçovës nuk mbivendoset me ZFU-të fqinje dhe ka një popullsi prej 116,653, ku bashkia e Beratit përbën 54%. Vetë ZFU-ja edhe pse mbulon më pak se gjysmën e territorit të qarkut të Beratit, përfshin 78% të popullsisë së tij. Ky është tregues për një nivel të lartë monocentrizmi fizik, ku popullsia përqendrohet në qendrat e aglomeratit. Në fakt edhe nëse shohim hartën e shpërndarjes në territor të zonave të ndërtuara vihet re përqendrimi përgjatë ngushticës së Osunit në Berat dhe sigurisht në polin tjetër të aglomeratit, në Kuçovë. Midis këtyre poleve kemi një shpërndarje pikësore të qendrave të banuara nëpër territor, që vjen duke u venitur sa më shumë lëvizim drejt zonave malore dhe me akses të dobët.

Një tjetër analizë e realizuar është ajo e policentrizmit potencial, e cila tregon mundësinë e një rajoni për të qenë qendër interesi për investime e zhvillim, duke ndryshuar kështu hartën e zhvillimit policentrik e rajonal. Për këtë qëllim, për çdo qendër aglomerati/ZFU-je u vizatua izokroni 45 minutësh (duke bashkuar të gjitha pikat në hartë në të cilat mund të arrihet nga qendra për 45 minuta udhëtim me transport rrugor). Izokroni 45 minutësh përcakton hapësirën e lëvizjes ditore vajtje-ardhje të pranueshme për në punë. Çdo bashki, është parimisht e interesuar të investojë brenda një hapësire të tillë për të shtuar infrastrukturën dhe shërbimet e për të rritur cilësinë e tyre, në funksion të ekonomisë së shkallës dhe zhvillimit ekonomik. Izokroni 45 minutësh i Beratit mbulon pjesën më të madhe të territorit të bashkisë, duke lënë jashtë periferitë më malore e madje shtrihet deri në Poliçan në jug. Sigurisht ky izokron mbulon bashkinë e Kuçovës dhe shtrihet deri në kufi me Lushnjën. Në pjesën veriore (Kuçovë), izokroni i Beratit mbivendoset me të Fierit dhe veçanërisht të Lushnjës, duke evidentuar Kuçovën e Urën Vajguore si dy bashki me mbulim të mirë si nga Lushnja e Fieri dhe nga Berati, sa i përket interesit të ardhshëm për investime si zonë e mundshme punësimi.

Figura 5. Mbivendosja e izokroneve 45` - Zonat e integritit të mundshëm

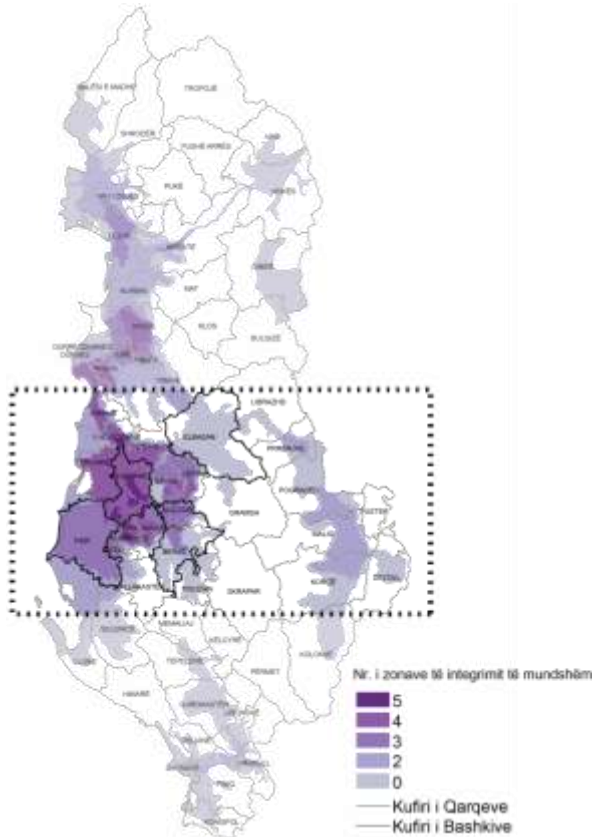

Burimi: INSTAT, 2011; Përgatit: Co-PLAN, 2015

Analiza e policentrizmit (aktual dhe potencial) e paraqet bashkinë e Beratit si një zonë relativisht periferike ndaj flukseve të lëvizjes, përqendrimit të popullsisë, interesit për punësim, numrit të studentëve dhe vlerës së shtuar bruto. Nga ana tjetër, Berati renditet mirë për numrin e hoteleve, edhe pse këto të fundit nuk mbështeten nga një aktivitet ekonomik e turistik në rritje. Ky lloj periferialiteti lidhet edhe me pozicionimin e Beratit në skaj të një aksi kombëtar dhe në rrëzë të një zone të thellë malore dhe me vlera mjedisore. Ky pozicion ka edhe avantazhet e veta, pasi Berati është afër qendrës së me potencialin më të lartë për investime publike (Ura Vajguore – Roskovec – Lushnje – Belsh – Cërrik – Peqin), por njëkohësisht është portë hyrëse për në një nga zonat më të vlefshme të turizmit malor e natyror në Shqipëri. Në vijim do të flitet se mund të shfrytëzohet ky avantazh konkurrues në funksion të zhvillimit ekonomik në Bashkinë e Beratit.

1.2 Territori dhe mjedisi

1.2.1 Vlerësim i kushteve fizike

Berati shtrihet në krahinën malore jugore, në Albanidet Jugore, me shkëmbinj karbonatikë të mesozoit e më pak formime terrigjene e kuaternare, si dhe bën pjesë në tri zona tektonike (Jonike – rreth 90%, e Krujës dhe e Sazanit)^{xi}. Territori ku kalon lugina e lumit Osum në Bashkinë Berat, përbëhet nga shkëmbinj karbonatikë të kretakut dhe paleocen-eocenit, si dhe nga flishi i paleogjenit e neogjenit. Në këtë zonë ka një larmi litologjike, me evolucion morfologjik e lëvizjet tektonike që kanë hapur luginën dhe kanë shkaktuar kontraste të theksuara midis pjesëve të saj. Në qytetin e Beratit, lumi Osum ka çarë tërthorë strukturën antiklinale të Beratit, ku ka formuar grykën antecedente të thellë e të ngushtë të Goricës me gjatësi rreth 600 – 700 m e gjerësi në shtrat 50 – 60 m, që shkon 2 – 3 km në Uznovë dhe një gjerësi që shkon deri në 700 – 900 m. Kjo luginë përgjithësisht është në fazën e pjekurisë^{xii}.

Qyteti i Beratit është një ndër qytetet më të vjetrat të Shqipërisë, me një trashëgimi të veçantë kulturore/historike, i shpallur “Qytet Muze” në vitin 1961 dhe aktualisht pjesë e listës të UNESCO-s si një qytet i Trashëgimisë Kulturore Botërore. Në skajin lindor të territorit të saj, bashkia ka një pjesë të Parkut Kombëtar të Tomorrit (2,416m), ndërsa në perëndim përfshin Malin e Shpiragut (1,218m).

Zona ka një ndërtim gjeologjik të thjeshtë, më i rregullt i krahasuar me zonat e tjera. Tipari më karakteristik morfografik i relievit të saj është ndërthurja shumë e rregullt e varqeve malore me luginat që pasqyrojnë ndërthurjen e strukturave kryesore të krahinës, të antiklinaleve me sinklinalet. Nga pikëpamja klimatike qyteti i Beratit karakterizohet nga një klimë mesdhetare, fushore, me dimër të butë e të lagësht dhe verë të nxehtë e të thatë. Pozita e favorshme gjeografike e tij bën që qyteti të ketë mesatarisht 300 ditë me diell në vit. Temperatura mesatare vjetore është 15.9°C, ku muaji më i ftohtë është Janari (me temepartura mesatare përkatësisht për dhjetëvjeçarët '71 - '80 dhe '80 - '90 prej 7.2 °C dhe 6.5 °C) e muaji më i nxehtë është Korriku (temperaturë mesatare 24 °C). Stina e vjeshtës është më e ngrohtë se ajo e pranverës, për shkak të ndikimit të detit, ku erëtat dëpërtojnë lehtë përmes fushës së myzeqesë në drejtim të qytetit. Amplituda vjetore e temperaturës është 17.5°C.

Regjimi i erërave është i lëkundshëm në zonën e Beratit, si pasojë e ndryshimit të vazhdueshëm të trysnisë atmosferike të qendrave barike. Erat JL^{xiii} janë më të forta gjatë muajve të të ftohtë, me maksimumin e vlerës në nëntor dhe minimumin në gusht. Mbizotërimi i kësaj ere dhe ngritja e saj e shpejtë në % shpjegohet me forcimin e ciklonit të Islandës, ndërsa rënia pas nëntorit shpjegohet me ndikimin e anticiklonit të Siberisë. Po ashtu bie ndikimi i qendrës lokale të Tomorrit, që shkakton erën karakteristike të Tomorrit me drejtim JL. Në mars-gusht kemi forcimin e anticiklonit të Azoreve, që sjell uljen e përsëritjes në % të JL, duke ndryshuar drejtimin e erërave në të kundërt. Shpejtësia minimale e erës është në shtator (0.8 m/s – 0.9 m/s, si pasojë e ndikimit të azoreve dhe shpejtësisë së vogël të zhvendosjes së masave ajrore të mbarsura me lagështi të Islandës. Kemi gjithashtu dhe ndikimin zbutës minimal të lumit Osum). Vlera maksimale është në Shkurt (10 m/s). Kjo lidhet me uljen e sasisë së reshjeve dhe ndikimin e anticiklonit të Siberisë që sjell një shpejtësi në zhvendosjen e masave ajrore^{xiv}. Reshjet gjithashtu ndikohen nga fenomenet e mësipërme. Reshjet janë të çrregullta. Sasia mesatare vjetore e reshjeve është 928 mm, me sasinë më të madhe të tyre në Tetor – Nëntor. Muaji më i thatë është korriku me mesatare 291 mm për periudhën '71 - '80 dhe 26 mm për periudhën '80 - '90^{xv}.

1.2.2 Metabolizmi i territorit

Analiza e Metabolizmit analizon flukset në territor/ qytet urban. Sipas Nenit 2 të VKM nr.671 “Për miratimin e Rregullores së Planifikimit të Territorit”, metabolizmi i territorit është një model që përdoret për identifikimin dhe analizën e flukseve të materialeve dhe energjisë brenda territoreve të caktuara. Ky model u ofron studiuesve një kuadër nëpërmjet të cilit të studiojnë ndërveprimet e sistemeve natyrore dhe njerëzore në rajone të caktuara. Flukset e analizara janë: Fluksi i energjisë, fluksi i ujit, fluksi i ushqimit dhe fluksi i mbetjeve. Analizmi i flukse bëhet nëpërmjet identifikimit të hyrjeve dhe daljeve për secilin fluks që merret në analizim. Hyrjet dhe daljet e secilit fluks krijojnë një tablo të plotë të mënyrës së funksionimit të territorit, duke evidentuar potencialet dhe burimet që e bëjnë territorin të funksionojë si një i tërë. Fluksi i energjisë dhe fluksi i ujit do të analizohen si fillim në nivel rajoni dhe më pas në nivel bashkie. Burimet e energjisë kanë ndikim dhe menaxhohen në rang kombëtar, pavarësisht territorit ku ndodhen. Uji që gjendet në një sistemin urban (uji që analizon fluksi i ujit), vjen nëpërmjet burimeve nëntokësore (që nuk i përkasin territorin të një bashkie nga ana administrative) apo burimeve sipërfaqësore, duke kaluar në disa shtetme të ndryshme urbane. Në këtë rast, kur kalon në shtetme të ndryshme urbane (rasti i lumenjëve), sjell me vete edhe ndotje që merr gjatë rrugës. Burimet ujore, menaxhohen në nivel baseni ujëmbledhës dhe në nivel kombëtar.

- **Energjia në Rajon**

Rajon që përbëhet nga bashkitë: Rogozhinë, Divjakë, Fier, Lushnjë, Peqin, Belsh, Cërrik, Patos, Mallakastër, Ura Vjagurore, Kuçovë, Berat, Gramsh, Elbasan, Përrenjas, Librazhd, Pogradec, Ika burime të shumta energjie. Pjesa kryesore e energjisë që përftohet nga hidrokarburet në Shqipëri është e përqëndruar në këtë zonë. Kompanitë që operojnë në këtë territor për nxjerrjen e naftës janë: **Bankers** (Patos-Marinëz), **TransAtlantic** (Ballsh, Cakran, Gorisht, Delvinë), **Sherwood** (Kuçovë), **Transoilgroup** (Visokë); **Phoenix** (Amonicë). Energjia e hidrokarbureve zë pjesë të rëndësishme, energjia hidrike gjithashtu vazhdon të mbetet një nga burimet kryesore e energjisë.

Lumenj si Shkumbin, Osumi, Devolli përdoren për prodhimin e energjisë hidriken nëpërmjet hidrocentraleve të instaluar dhe atyre që po ndërtohen. Energjia hidrike, vazhdon të metet burim kryesor energjie për konsumatorët familjarë por edhe për bizenet industritë apo institucionet. Siç mund të shihet edhe mëposhtë

Burimet alternative të energjisë si dielli, era, energjia gjeotermale shfrytëzohen shumë pak. Potencialet që ka për t’u përdorur këto energji janë të mëdha. Energjia e erës ka potencial të përdoret në ultësirën perëndimore, Divjaka, Rogozhina dhe Fieri (zona veri-perëndimore) mund të përdoret për prodhimin e energjisë.

¹ **Shënim:** përzgjedhja e kësaj zone si rajon është bërë vetë për arsye studimi. Në këtë territor kalojnë/gjenden burime të shumta ujore, janë përqëndruar një pjesë e madhe e HEC-eve dhe terreni është i larmishën, duke përfshirë zona fushore e bregdetare deri tek ajo malore. Pra nga ana e analizës së metabolizmit përmban të gjithë elementët e nevojshëm për analizim

Energjia diellore është potencial thujse në të gjithë pjesën perëndimore të Shqipërisë, rrezatimi arrin vlera nga 1450 **kwh/m²** deri në 1650 **kwh/m²**^{xvi}. Numri i lartë i ditëve me diell është i favorshëm për prodhimin e energjisë diellore.

Energjia gjeotermale mund të shfrytëzohet nërmjet burimeve gjeotermale. Në Elbasan gjenden burime gjeotermale, temperatura e të cilëve arrin >80 °C.

Figura 6. Harta e fluksit të energjisë në rajon

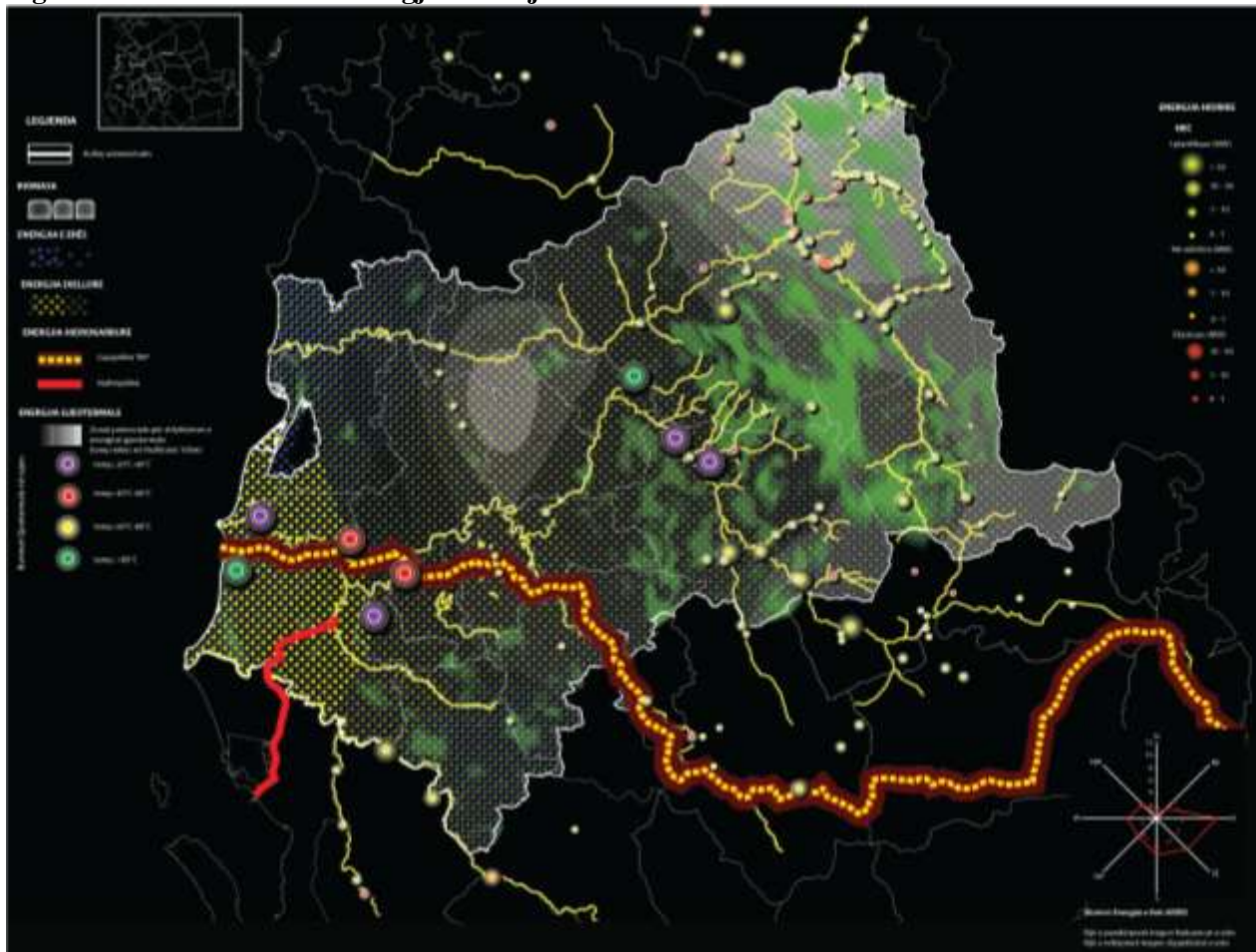

Burimi: Bashkia Berat dhe Co-PLAN, 2015

- **Uji në Rajon**

Rajoni i cili përbëhet nga bashkitë: Rrogozhinë, Divjakë, Fier, Lushnjë, Peqin, Belsh, Cërrik, Patos, Mallakastër, Ura Vjagurore, Kuçovë, Berat, Gramsh, Elbasan, Përrenjas, Librazhd, Pogradec, është i pasur me ujëra nëntokësore dhe sipërfaqësore. Ky territor përshkohet nga lumenj të rëndësishëm si Shkumbini, Seman, Devolli, Osumi, Vojsa dhe lumenj të më të vegjël. Pasuritë e mëdha ujore bëjnë që shfrytëzimi i tyre të jetë i lartë, në këtë zonë janë propozuar të ndërtohen pjesa më e madhe e HEC-eve

Shtresat nëntokësore ujëmbajtëse, akuiferë ndërkokërrizor me ujëpërcjellshmëri të lartë shumë të larë, të ciltë dallohen për një cilësi të lartë të ujërave nëntokësore gjenden kryesisht në pjesën verilindore të këtij territori. Këto shtresa shfrytëzohen nëpërmjet burimeve për ujë të pijshëm apo përdorime të tjera. Shtresat nëntokësore, akuifer me porozitet karst-çarje më ujëpërcjellshmëri shumë të ndryshueshme shumë të lartë të lartë gjenden në zona të zhvilluara si qyteti i Elbasanit, qyteti i Kuçovës (zona urbane) në pjesën jugperëndimore të bashkisë Fier. Këto shtresa nëntokësore kanë një nivel më të ulët filtrimi, ndaj dhe mundësia për të përthithur ndotjen në zonat e zhvilluara është më e lartë. Puset e përqënduara kryesisht në akuiferët karst-çarje ndikojnë në përcimin e ndotjes në shtresat nëntokësore.

Figura 7. Harta e fluksit të ujit në rajon (ujërat sipërfaqësore dhe nëntokësore)

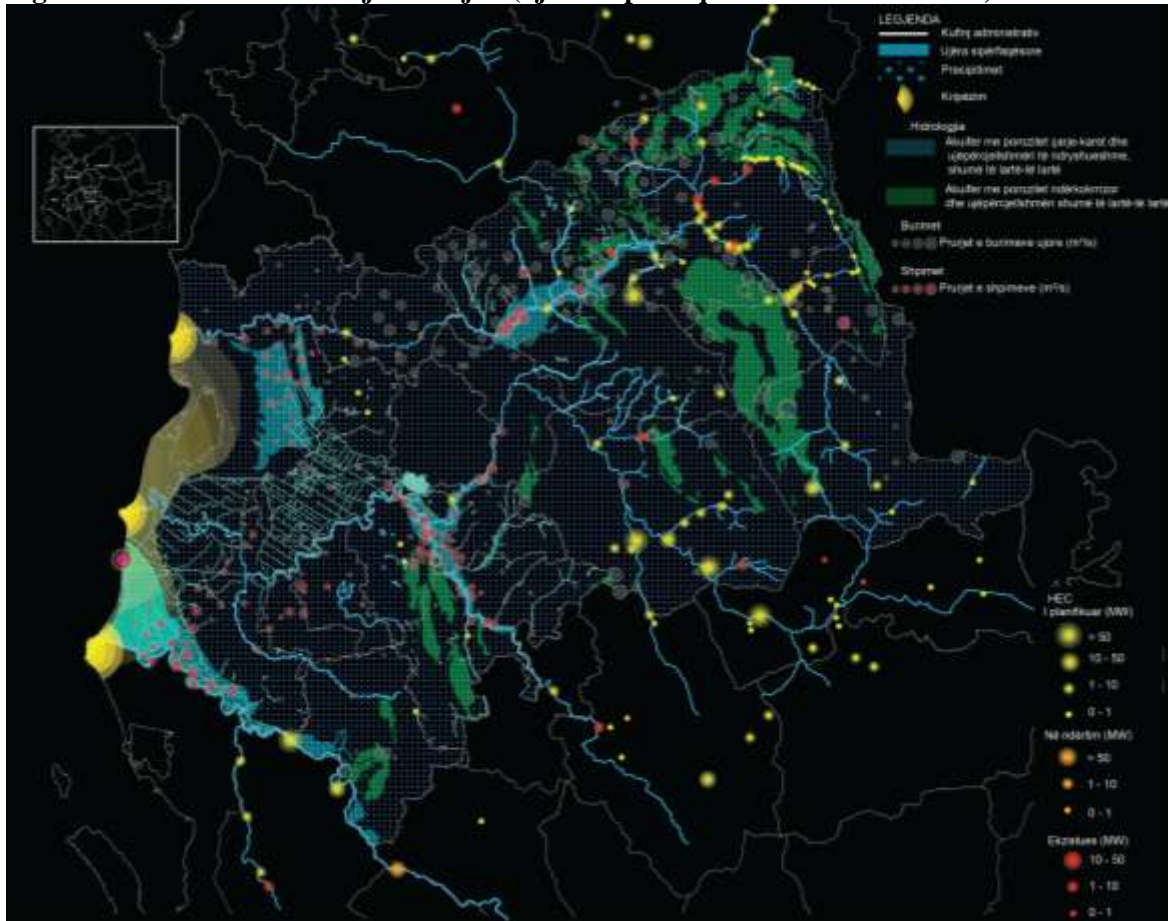

Burimi: Bashkia Berat dhe Co-PLAN, 2015

- **Analiza e Metabolizmit në Bashkinë Berat**

Analiza e Metabolizmit të territorit në bashkinë e Beratit merr në konsideratë disa faktorë kryesorë, që ndikojnë në flukset e energjisë, ujit, ushqimit dhe mbetjeve. Berati ka në sipërfaqe prej 380 km² ^{xvii} dhe popullsi 60 342 banorë ^{xviii}. Flukset e analizuar në kuadër të analizës së metabolizmit janë: energjia, uji, ushqimi dhe mbetjet. Analizimi për secilën rrymë ndjek të njëjtën metodologji në parim, por për shkak të mungesës së informacioneve të caktuara, analiza pëson modifikime nga fluksi në fluks. Për të analizuar flukset janë vëzhguar hyrjet dhe daljet për secilin fluks, me qëllim të kuptuarin e problemeve mjedisore dhe humbjeve.

- **Fluksi i energjisë**

Fluksi i energjisë tregon sasinë e prodhuar dhe konsumin e energjisë në territorin e bashkisë Berat. Ky fluks tregon gjithashtu për energjinë potenciale që mund të përdoret, duke minimizuar në këtë mënyrë disa burime energjie të cilat janë të mbishfrytëzuara.

Potencialet energjitike dhe prodhimi i energjisë në territorin e Bashkisë Berat

Bashkia Berat shtrihet në një zonë me pasuri ujore, sipërfaqësore dhe nëntokësore. Këto pasuri ujore shfrytëzohen për prodhimin e energjisë hidrike. Në territorin e Bashkisë Berat operojnë dy hidrocentrale, Bigas 1 (3,161 MWh) dhe Bigas 2 (1,500 MWh)^{xix}.

Tabela 2. HEC-et, Bashkia Berat

Bashki	NJA	Pellgu	Lumi/ Përroi	Kuota e Godinës Centralit	Kuotat e veprës së marrjes	Hec-i	Shoqëria Konçensionare	Fuqia	Energjia	Viti i lidhjes së kontratës
Berat	Velabisht	Osum	P. Bigas	387.5	517.5	Bigas 1	"Hp Bigas & Veleshnjë Energy"shpk	600	3,161,000	2013
Berat	Velabisht	Osum	P. Bigas	519	588	Bigas 2	"Hp Bigas &Veleshnjë Energy"shpk	300	1,500,000	2013

Burimi: Bashkia Berat dhe Co-PLAN, 2015

Shqipëria kë një rrezatim diellor të konsiderueshëm për tu përdorur si burim energjie. Bashkia Berat ndodhet ndërmjet izolinjave 1450-1500 **kwh**/m² në vit. Shpërndarja e mesatares ditore për rrezatimin global në stacionin meteorologjik të Beratit varion nga 1615 në muaj (dhjetor) deri në 6520 në muaj (korrik)^{xx}. Energjia diellore shfrytëzohet në nivel kombëtar 0.1% dhe shfrytëzohet për prodhimin e ujit të ngrohtë sanitar dhe në mënyrë individual me panele fotovoltaike^{xxi}.

Konsumi i energjisë dhe lloji i energjisë së përdorur për ngrohje

Energjia elektrike është një nga burimet primare të energjisë në Shqipëri. Për të llogaritur konsumin e energjisë për familje/vit jemi mbështetur mbi të dhënat e INSTAT, Census 2011 (Grid). Duke i'u referuar numrit të banorëve që gjenden për çdo km² në të gjithë territorin e Bashkisë Berat dhe duke marrë parasysh që konsumi total i energjisë elektrike në Shqipëri për vitin 2011, është 2,587,907 MWh, mund të llogarisim sa energji elektrike konsumon mesatarisht një familje në vit.

Për vitin 2011 sipas INSTAT numri mesatar i personave në një familje është 4 anëtarë. Numri i Njësive Ekonomike Familjare është **722, 600 familje** (Tabela 2). Konsumi mesatar i energjisë

elektrike për familje në një vit është: Konsumi i energjisë elektrike nga familjet (2,587,535)/nr. e familjeve (722, 600) = Energjia elektrike që konsumon një familje për një vit (3.6 MWh). Për të gjeneruar energjinë e konsumuar për çdo km², shumëzohet nr. e familjeve në atë sipërfaqë me vlerën mesatare vjetore të konsumit të energjisë elektrike.

Tabela 3. Rezultatet e Censurit të Popullsisë dhe banesave 2011

Popullsia banuese gjithsej	2 821 977
Numri gjithsej i Njësive Ekonomike Familjare	722 600

Burimi: INSTAT, 2011

Tabela 4. Bilanci i Energjisë Elektrike, 2011

Emërtimi	Energjia (MWh)
Energji në dispozicion (Burimet)	7,532,055
<i>Prodhimi neto vendas</i>	4,057,089
<i>Termocentrale</i>	0
<i>Hidrocentrale</i>	4,057,089
<i>Importi bruto (energji në marrje)</i>	3,474,966
<i>Eksporti bruto (energji në dhënie)</i>	300,544
Konsumi i energjisë elektrike	7,210,731
<i>Humbjet në rrjet</i>	2,179,157
Familjet	2,587,907
<i>Të tjera</i>	2,443,667

Burimi: INSTAT, 2011

Figura 8. Fluksi i energjisë në Bashkinë Berat

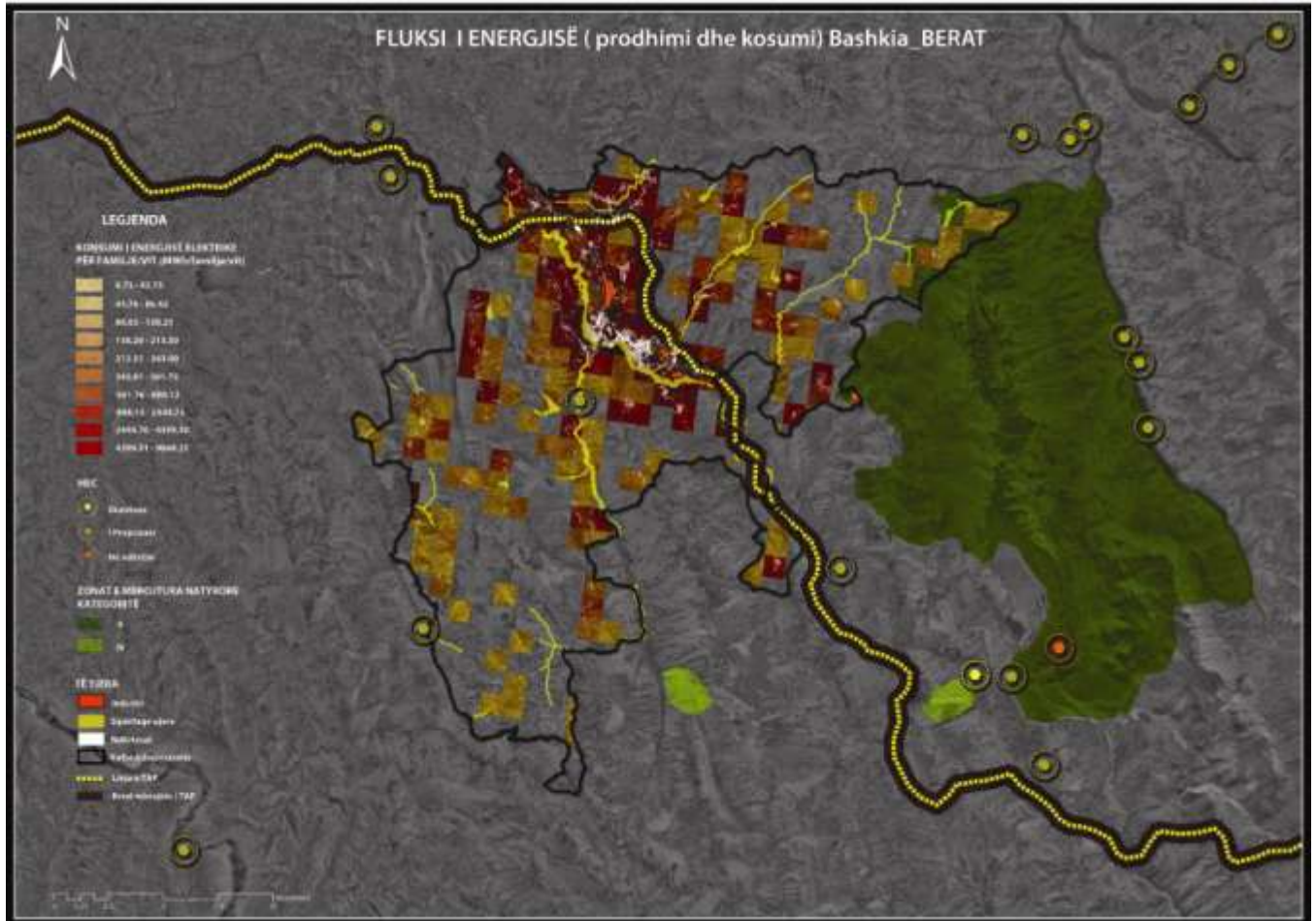

Burimi: Bashkia Berat dhe Co-PLAN, 2015

Një sasi e konsiderueshme e energjisë së konsumuar shkon për ngrohje. Bazuar tek të dhënat nga INSTAT, burimi kryesor i energjisë së përdorur për ngrohje në qarkun Berat, nga NjEF^{xxii}, vazhdon të jetë energjia e përftuar nga drutë e zjarrit. 62% të NjEF-ve në qarkun Berat përdorin drutë e zjarrit për t'u ngrohur, ndjekur nga gazi (23%) dhe më pas nga energjia elektrike (8%)^{xxiii}

Tabela 5. Njësitë Ekonomike Familjare sipas llojit kryesor të energjisë së përdorur për ngrohje dhe zonës urbane dhe rurale

BERAT			
Lloji kryesor i energjisë së përdorur për ngrohje	Zona urbane dhe rurale		
	Gjithsej	Urbane	Rurale
Gjithsej	38 493	19 023	19 470
Dru	23 655	6 824	16 831
Energji elektrike nga rrjeti	3 183	2 918	265
Gaz	9 016	7 146	1 870
Lloj tjetër energjie(panel diellor,qymyr,nafte,etj)	110	69	41
Pa ngrohje	2 529	2 066	463

- **Fluksi i ujit**

Fluksi i ujit tregon për bilancin e prodhimit të ujit nga burime sipërfaqësore dhe nëntokësore në territorin e bashkisë Berat dhe sasinë e konsumit të tij. Uji përdoret për qëllime teknologjike, për pirje, imbotilim, shpërndarje nëpërmjet rrjetit të ujësjellësit dhe përdorim nga banorët, bizneset, industrinë, institucionet etj. Për të bërë një llogaritje të përafërt të sasisë së ujit që ndodhet në organizmin urban (në këtë rast, territorin e bashkisë Berat) mund të marrim sasinë totale të ujërave në territor (burime sipërfaqësore dhe nëntokësore) dhe sasinë e përdorimit të ujërave. Sasia ujërave nëntokësore llogaritet nga burimet që shfrytëzohen në territor.

Ujërat sipërfaqësore zënë një sipërfaqe prej 8.4 km² në të gjithë territorin e bashkisë Berat. Në ujërat sipërfaqësore të Beratit bëjnë pjesë lumi Osum, lumi Velabisht, lumi Vërtop, lumi Zagoria, përrenjtë dhe degëzimet e tyre si dhe të gjitha kanalet vaditëse.

Sa i përket përdorimit të ujërave nëntokësore, ato furnizojnë akuiferët me porozitet çarje-karst dhe ujëpërcjellshmëri të ndryshueshme shumë të lartë - të lartë përgjatë lumit Osum, duke kaluar edhe në zonën urbane dhe pranë zonave industriale, të cilat janë të klasifikuara si “hotspots” siç është ish – fabrika e baterive. Sasia e ujit që shfrytëzohet nga burimet ujore është nga 1486,58 l/sek. (Harta Hidrografike, SHGJSH). Këto ujëra nëntokësore përdoren për pirje, për t'u shpërndarë në sistemin e ujësjellësit, për qëllime teknologjike etj.

Për të kuptuar përdorimin e ujit nga qytetarët dhe bizneset, i referohemi studimit të sistemit të furnizimit me ujë të pijshëm dhe të largimit të ujërave të zeza. Nga të dhënat e marra nga ndërmarrjet e ujësjellës – kanalizimeve në bashkinë Berat, rezulton që territori i bashkisë ka mbulim me shërbimin e ujësjellës – kanalizimeve vetëm në qytetin e Beratit dhe NjA Otlak. Njësitë administrative Sinjë, Velabisht, Roshnik janë të pambuluar me shërbimin e ujësjellësit dhe kanalizimeve. Sistemi i furnizimit me ujë të pijshëm UK Berat, furnizohet me ujë nga burimet e Bogovës, prurja ndryshon nga periudha e dimrit 2,000 – 2,400 l/sek, në verë me 350 l/sek. Gjithashtu furnizimi i sistemit të ujësjellësit bëhet nga katër puse në Uznovë, kapaciteti prodhues i të cilëve është 100 l/sek. Sasia mesatare e ujit që shfrytëzohet nga sistemi i ujësjellësit është në total 700 l/sek.

Për të llogaritur konsumin e ujit të pijshëm në nivel bashkie jemi mbështetur në të dhënat UK Berat dhe në të dhënat e INSTAT, Census 2011 (Grid) për popullsinë, numrin e banorëve për çdo km² në të gjithë territorin e bashkisë Berat. Konsumi mesatar ditorë i ujit të pijshëm për konsumatorët familjarë banorë është 100l/banorë/ditë.

Figura 9. Fluksi i ujit në Bashkinë Berat

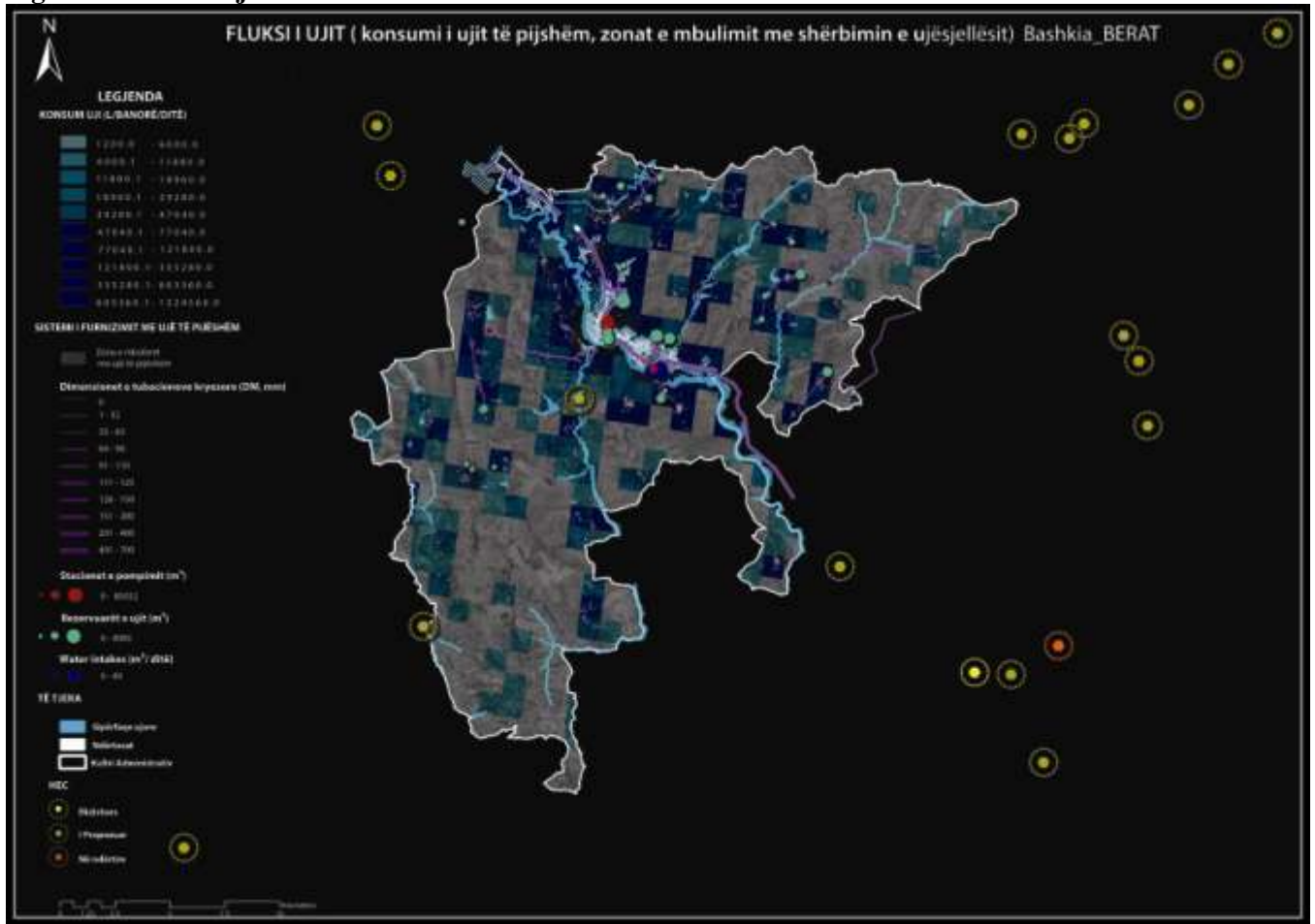

Burimi: Bashkia Berat dhe Co-PLAN, 2015

• **Fluksi i ushqimit**

Fluksi i ushqimit, analizon të dhënat për importin, prodhimin, përpunimin, konsumin, humbjen dhe eksportin e ushqimeve. Përsa i përket fluksit të ushqimit në Bashkinë Berat do të analizojmë të dhënat bujqësore dhe blektorale, që prodhohen në territor, pasi zënë një peshë kryesore në fluksin e ushqimit. Importet realizohen në nivel kombëtar dhe është më e rëndësishme të analizohen në nivel kombëtar.

Ndërsa në këtë rast mund të fokusohemi më tepër në të dhënat mbi produktet bujqësore dhe blektorale si dhe infrastrukturën ndihmëse, siç janë pikat e grumbullimit dhe të përpunimit të këtyre produkteve, sasia e produkteve që shkon në treg dhe sasia e produkteve që shkon për eksport. Sipas të dhënave të Bashkisë Berat, në territorin e Beratit prodhohet një sasi e konsiderueshme produkte bujqësore dhe blektorale.

Tabela 6. Fluksi i ushqimit, prodhimet bujqësore dhe blektorale në Bashkinë Berat

Përbërës Nivel I		Përbërës Nivel II	Treguesit	Njësia hapësinore	Burimi i të dhënave
			Prodhim		
Prodhim Bimor	Prodhimet e arave	Drithëra (ton)	11,332	Bashkia Berat (61_njësi)	Bashkia Berat
		Perime (ton)	11,539	Bashkia Berat (61_njësi)	Bashkia Berat
		Patate (ton)	1,810	Bashkia Berat (61_njësi)	Bashkia Berat
		Fasule (ton)	352	Bashkia Berat (61_njësi)	Bashkia Berat
		Bimë industriale (ton)		Bashkia Berat (61_njësi)	Bashkia Berat
		Foragjere (ton)	113,575	Bashkia Berat (61_njësi)	Bashkia Berat
	Prodhime në serra	Perime (ton)	4,800	Bashkia Berat (61_njësi)	Bashkia Berat
	Drufrutorë	Pemë frutore (ton)	10860	Bashkia Berat (61_njësi)	Bashkia Berat
		Ullinj (ton)	5100	Bashkia Berat (61_njësi)	Bashkia Berat
		Agrume (ton)		Bashkia Berat (61_njësi)	Bashkia Berat
		Rrush gjithësej (ton)	7,050	Bashkia Berat (61_njësi)	Bashkia Berat
Prodhimi Blektoral	Prodhim Blektoral	Qumësht	15,693	Bashkia Berat (61_njësi)	Bashkia Berat
		Mish (gjedhi, derri, shpendësh, ruminantësh të vegjël) (ton)	2,935	Bashkia Berat (61_njësi)	Bashkia Berat
		Lesh (ton)	76.9	Bashkia Berat (61_njësi)	Bashkia Berat
		Vezë (kokërra)	49,466,000	Bashkia Berat (61_njësi)	Bashkia Berat
		Mjaltë (ton)	27	Bashkia Berat (61_njësi)	Bashkia Berat

Burimi: Bashkia Berat dhe Co-PLAN, 2015

Figura 10. Fluksi i ushqimit në Bashkinë Berat

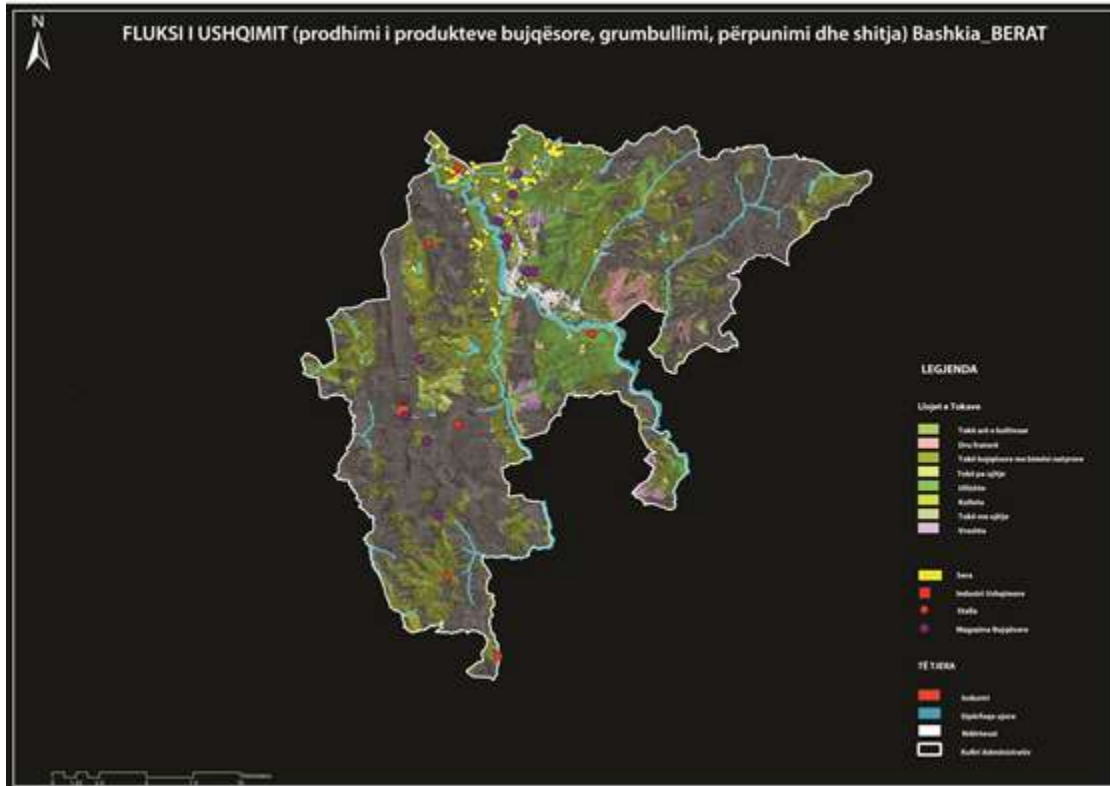

Burimi: Bashkia Berat dhe Co-PLAN, 2015

Sipërfaqja e tokave bujqësore në territorin e bashkisë Berat është 170 km². Në Berat prodhimi i ullirit është në nivele të larta dhe është një nga produktet bujqësore të rëndësishëm, ku sipërfaqja totale e mbjellë me ullinj është 31.9 km^{xxiv}.

Për të llogaritur fluksin e ushqimit janë përdorur të dhënat të INSTAT (prodhimet) dhe të dhënat e Ministrisë së Bujqësisë, Zhvillimit dhe Administrimit të ujërave (sasia që shkon në treg dhe eksport). Fluksi i ushqimit është realizuar vetëm për disa kultura, pasi të dhënat nuk janë të plota dhe nuk mund të kuptohen hyrjet dhe daljet. Si mund të kuptojmë nga fluksi në disa raste daljet (treg dhe eksport janë më të larta se hyrjet (prodhimet). Kjo ndodh sepse një pjesë e produkteve që konsumohen nuk prodhohen në qarkun e Beratit, arsye tjetër është se burimi i të dhënave është i ndryshëm, prodhimet janë përcaktuar nga INSTAT ndërsa të dhënat për treg dhe eksport janë marrë nga Ministria e Bujqësisë, Zhvillimit Rural dhe Administrimit të Ujërave.

Tabela 7. Prodhimet dhe konsumi (treg dhe eksport) për Qarkun e Beratit

			HYRJE	POTENCIALET PRODHUESE	
Përbërës I	Përbërës II	Prodhim	Treg	Eksport	
Prodhim Bimor	Prodhimet e arave	Drithëra (ton)	49,354		
		Perime (ton)	90,408	36,036	22,900
		Patate (ton)	6,363		
		Fasule (ton)	1,307		
		Bimë industrial (ton)	81		
		Foragjere (ton)	82,709		
	Prodhime në serra	Perime (ton)	18,386	146,140	98,060
		Drufrutorë	Pemë frutore (ton)	22,295	33,130
	Ullinj (ton)		23,082	66,146	-
	Agrume (ton)		1,884	737	-
	Rrush gjithësej (ton)		26,460	6,150	-
Prodhim i Blekt oral	Prodhim Blektoral	Qumësht (ton)	65,244	67,358	-
		Mish (gjedhi, derri, shpendësh, ruminantësh të vegjël) (ton)	10,500	20,493	-
		Lesh (ton)	289		
		Vezë (kokërra)	73,658,000	40,000,000	-
		Mjaltë (ton)	177	863	-

Burimi: Bashkia Berat dhe Co-PLAN, 2015

Figura 11. Prodhimet Bujqësore (në ton), Bashkia Berat 2014

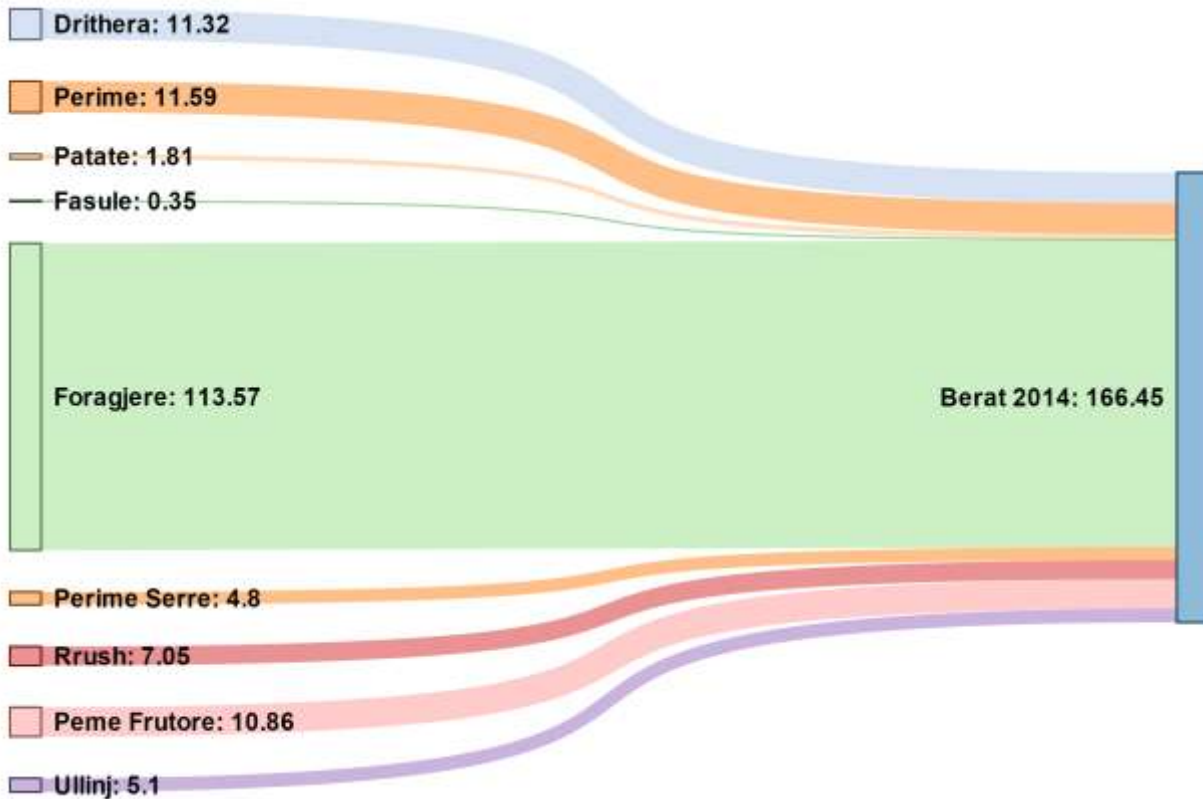

Burimi: Bashkia Berat dhe Co-PLAN, 2015

Figura 12. Prodhimet bujqësore në vitin 2014 (në ton), në Bashkitë: Berat, Lushnjë, Fier, Elbasan dhe Kuçovë

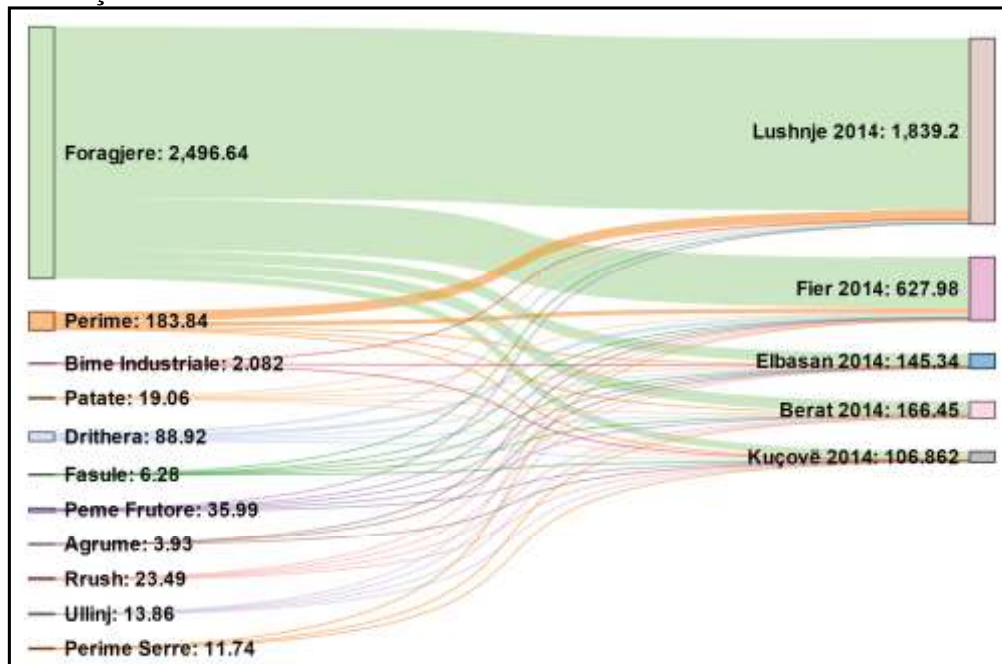

Burimi: Bashkia Berat dhe Co-PLAN, 2015

Figura 13. Prodhimet bujqësore për periudhën 2012 - 2013 – 2014 (në ton), Qarku Berat

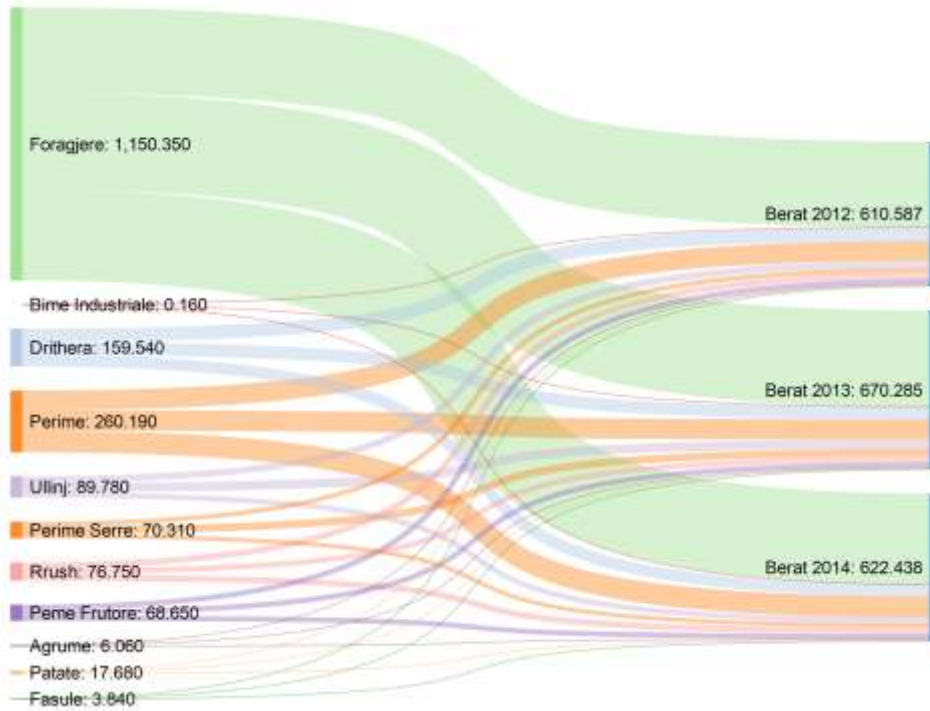

Burimi: Bashkia Berat dhe Co-PLAN, 2015

Figura 14. Prodhimet bujqësore në vitin 2014 (në ton), në Qarkun: Berat, Fier dhe Elbasan

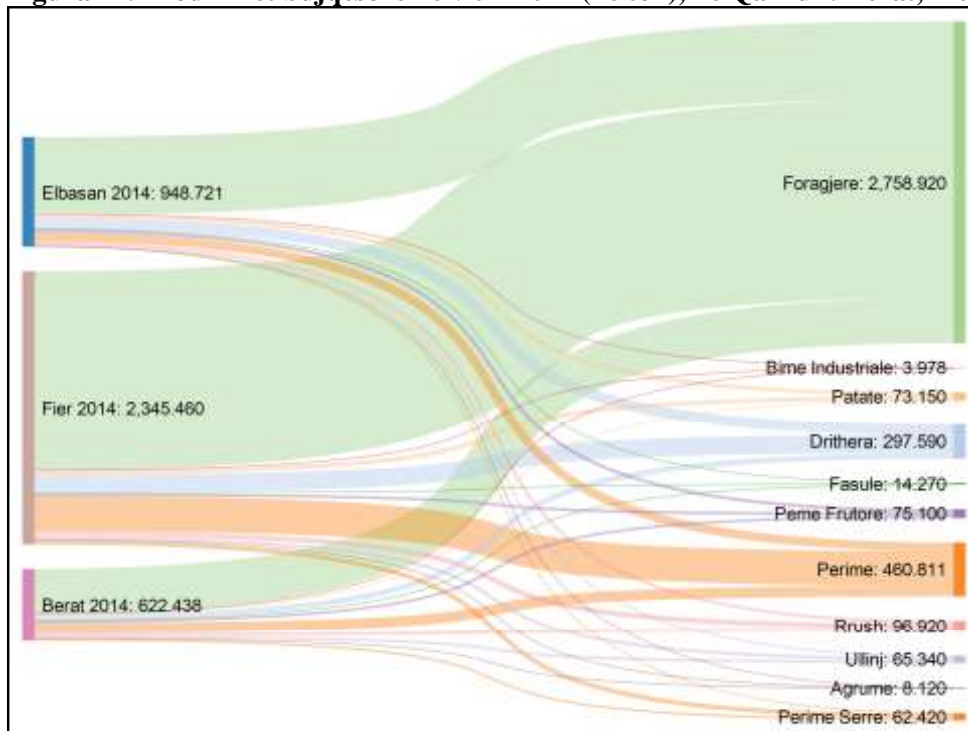

Burimi: Bashkia Berat dhe Co-PLAN, 2015

Figura 15. Prodhimet Blektorale (në ton), Bashkia Berat 2014

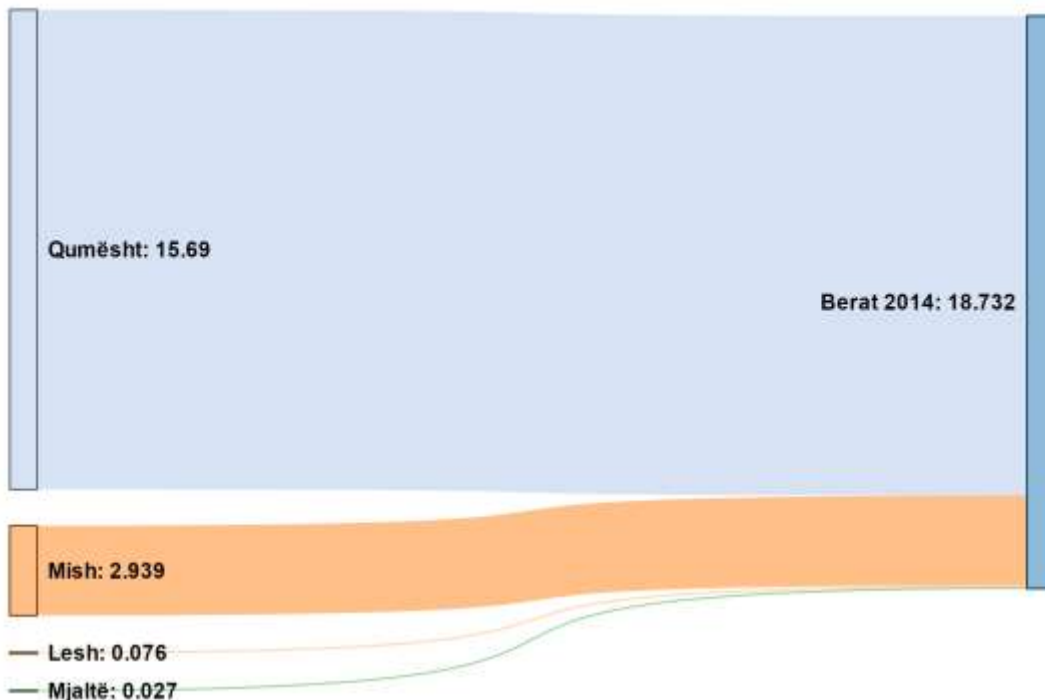

Burimi: Bashkia Berat dhe Co-PLAN, 2015

Figura 16. Prodhimet blektorale në vitin 2014 (në ton), në Bashkitë: Berat, Lushnjë, Fier, Elbasan dhe Kuçovë

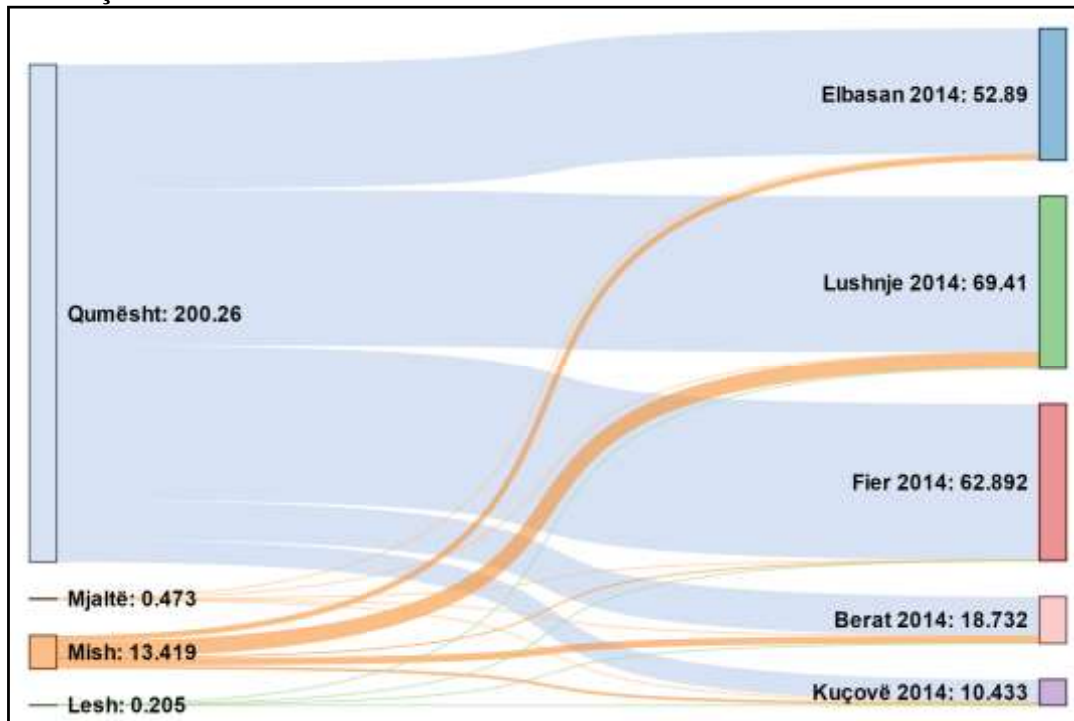

Burimi: Bashkia Berat dhe Co-PLAN, 2015

- **Fluksi i mbetjeve**

Fluksi i mbetjeve analizon sasinë e mbetjeve që importohen, prodhohen, riciklohen dhe përpunohen. Niveli i mbulimit me shërbim në zonën ku ofrohet shërbimi i grumbullimit të mbetjeve është 100%. Venddepozitimi i mbetjeve në Berat ndodhet në Orizaj afërsisht 5km larg qendrës së qytetit, pranë shtratit të lumit Osum dhe 1km larg vendbanimeve. Vendndodhja e këtij sheshi është në një zonë ku shtresat nëntokësore ujëmbëjtëse përgjatë lumit Osum, ndaj mundësia që ndotja të depërtojë në shtresat nëntokësore është më e lartë. Sasia e mbetjeve që janë depozituar në vitin 2014 është 13,883 ton mbetje/vit. Ashtu si thuajse të gjitha venddepozitimet në Shqipëri edhe venddepozitimi i Beratit është jashtë kushteve të përcaktuara në Vendimin e Këshillit të Ministrave nr. 333, datë 26.01.2011 “Për administrimin e venddepozitimeve rajonale të mbetjeve urbane”

Problem vazhdon të mbetet diferencimi i mbetjeve që në burim, kjo sjell problem në riciklimin apo përpunimin e mbetjeve. Tregues i mungesës së diferencimit të mbetjeve është edhe niveli i lartë i mbetjeve që importohen për tu ricikluar nga kompanitë ricikluese të vendosura në Shqipëri. Sasia e mbetjeve të importuara në vitin 2013 në Shqipëri është 207,690 ton mbetje dhe janë eksportuar vetëm 30,704 ton mbetje nga të cilat 35,055 ton janë mbetje të riciklueshme .

Në territorin e bashkisë së Beratit operon një kompani ricikluese, B – RECYCLING, është e vendosur në Otlak (fshatin Orizaj) dhe grumbullon e më pas copëton material plastike dhe polietilene.

Për të llogaritur gjenerimin e mbetjeve urbane në territorin e bashkisë Berat (territori pas reformës), jemi mbështetur sërish në rrjetin e INSTAT për të dhënat e popullsisë në çdo km². Sasia mesatare e mbetjeve që gjeneron një person në ditë është 0.6 kg . Sasia më e madhe e mbetjeve të gjeneruara ndodh normalisht në zonat më të pupulluara siç është qyteti i Beratit. Sasia e gjeneruar në qytetin e Beratit, në zonën urbane, arrin vlera 1101 – 2417 ton/vit për km² .

Riciklimi i mbetjeve bashkiake (organike, druri, letre, kartoni, LD plastike, HD plastike, qelqi, produkte kauçuku) në territorin e bashkisë Berat është 74.46%, ndër të cilat peshën më të madhe e zënë mbetjet organike me 47.1%, 14% plastika dhe 13% letra. Proçesi i riciklimit është i komplikuar për arsye se mbetjet nuk ndahen që në burim dhe nuk ka incentiva që ky proçes të realizohet.

Figura 17. Fluksi i mbetjeve në Bashkinë Berat

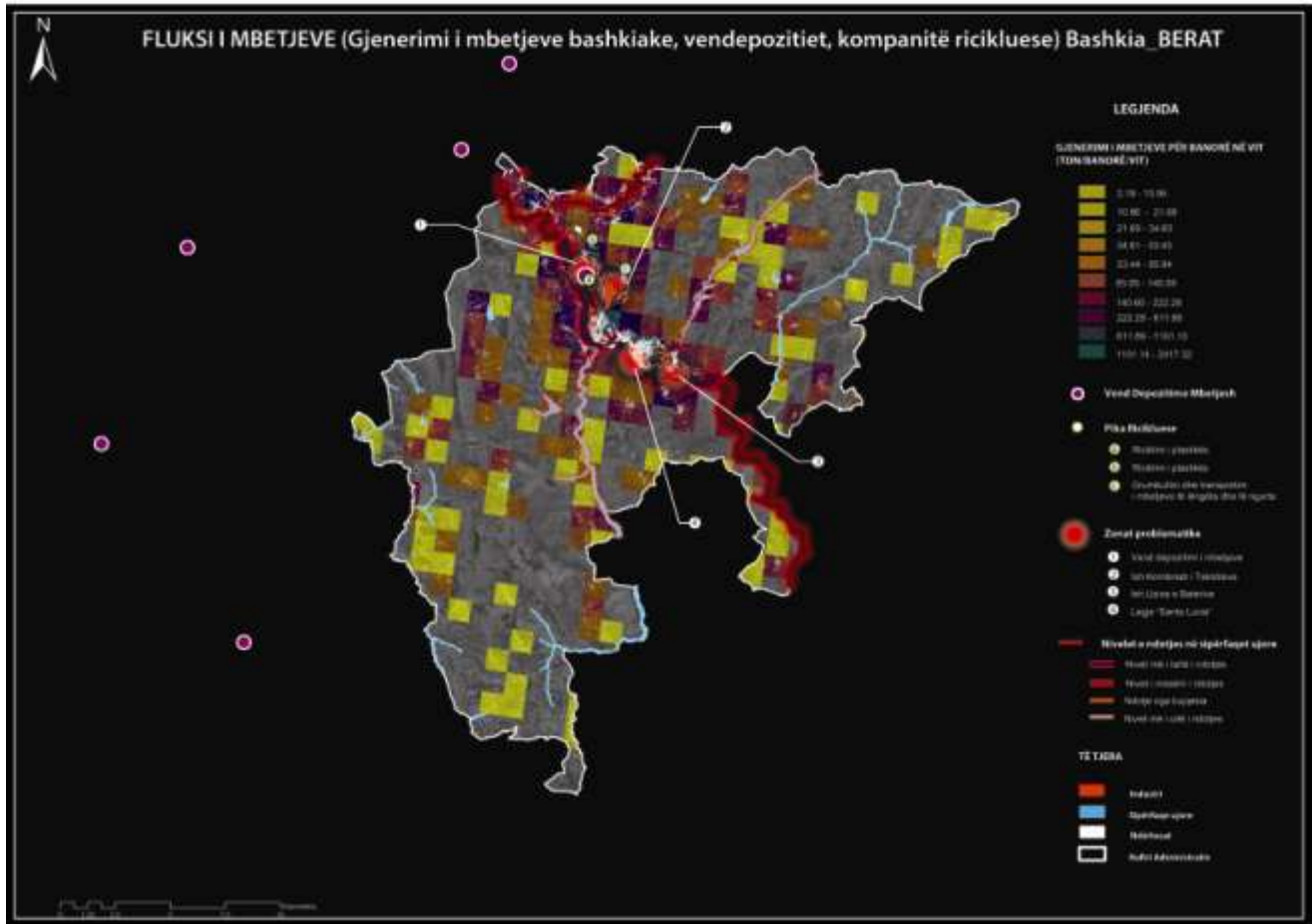

Burimi: Bashkia Berat dhe Co-PLAN, 2015

• **Konkluzione**

Analiza e metabolizmit tregon se si funksionon territori i bashkisë në lidhje me disa nga flukset kryesore të burimeve të tij, nga prodhimi deri në konsumim dhe prodhim të mbetjeve. Në territorin e Beratit energjia diellore mund të përdoret në periudha të caktuar, ku rrezatimi diellor është më i lartë. Energjia diellore mund të përdoret kryesisht në mënyrë individuale nëpërmjet paneleve fotovoltaike, për ngrohjen e objektit, ngrohjen e ujit, për pajisje të tjera elektroshtëpiake, të cilat përdorin energji elektrike, etj. Në këto mënyrë energjia që shpenzohet aktualisht për ngrohje, që përfitohet kryesisht nga drutë e zjarrit duke rritur në këtë mënyrë mbrojtjen ndaj mjedisit. Shpejtësia mesatare e erës varion nga 2.6-3.1 m/s, çka tregon për potencialin e prodhimit të energjisë duke përdorur erën si burim. Nëse të gjitha potencialet që ka bashkia Berat për prodhimin e energjisë përdoren, siç janë energjitë e rinovueshme, sasia e energjisë do të mbulojë të gjitha nevojat që ka ky territor për furnizim me energji. Gjithashtu përdorimi i burimeve alternative mbron mjedisin dhe përdor burimet në mënyrë eficiente.

Shërbimi i furnizimit me ujë duhet të shtrihet në të gjithë territorin nën administrimin e Bashkisë Berat. Ky shërbim ofrohet më tepër në zonën urbane të bashkisë dhe sistemi i shëpërndarjes është konvencional (rrjet tubacionesh), por mund të përdoren edhe pusët për në zona të caktuara, në këtë mënyrë sigurohet edhe një mbulim më i mirë i shërbimit të furnizimit

me ujë të pijshëm. Sasia e ujit që prodhohet për pirje aktualisht është 5,294 m³/orë ndërkohë që kërkesa aktuale për ujë është 577 m³/orë, pra prodhohet gati 9 herë më shumë se kërkesa aktuale. Duke pasur parasysh këtë potencial që ka Bashkia Berat për fluksin e ujit, duhet që shërbimi i furnizimit me ujë të ofrohet në të gjithë territorin.

Nga fluksi i ushqimit mund të kuptojmë që Berat është i specializuar në prodhimin e foragjerëve, perimeve, drithërave, rrush, sigurisht ullinj dhe pemë frutore. Territori i Beratit ka sipërfaqe të konsiderueshme natyrore të cilat janë potencial për mbjelljen e drufrutorëve, duke rritur kështu prodhimin e këtyre kulturave bujqësore. Duke iu referuar edhe Ministrisë së Bujqësisë Zhvillimit Rural dhe Administrimit të Ujërave, kulturat më të përshtatshme për Beratin janë: ullinjtë, vreshtat dhe pemët frutore (më tepër qersh dhe pjeshkë). Kulturat blektorale me prodhimin më të lartë janë qumështi, mjalti dhe vezët.

Duhet që mbetjet të diferencohen patjetër që në burim, në këtë mënyrë do të ketë një nivel më të lartë riciklimi. Për këtë pushteti vendor duhet të përdorë incentiva që nxisin procesin e diferencimit të mbetjeve që në burim. Venddepozitimi që ndodhet Orizaj duhet transferuar diku tjetër pasi kjo zonë është e papërshtatshme, pranë lumit Osum në tokë aluvionale. Shërbimi i grumbullimit të mbetjeve duhet të ofrohet në të gjithë territorin e bashkisë Berat dhe jo vetëm në zonën urbane.

1.2.3 Mjedisi, ekosistemet dhe ndotja

- **Burimet Ujore Sipërfaqësore**

Bashkia Berat ka një rrjet të pasur hidrik. Lumi i Osumit përbën boshtin kryesor të këtij rrjeti i ndjekur nga Përroi i Molishtit. Osumi (rrjedha e mesme e tij) përshkon territorin e Bashkisë së Beratit përgjatë 21 km nga pjesa jug-lindore në Malinar deri në Moravë në veri ku lumi del nga bashkia drejt Urës Vajguore. Osumi buron në zona të larta dhe sjell me vete të gjithë erozionin e grumbulluar gjatë rrjedhës së tij të sipërme. Nga degët e Osumit mund të përmenden lumi Zagoria me të cilin bashkohet në Uznovë, përroi Gushtavë dhe përroi Lapardha (në anën e djathtë të lumit). Në anën e majtë, lumi Osum merr me vete lumin Molisht, afër Velabishtit, i cili buron jashtë territorit të bashkisë. Përroi i Molishtit hyn në Bashki në Veleshnjë në jug, përshkon territorin e bashkisë drejt Gjerevenit dhe bashkohet me Osumin afër Urës së Re, Berat. Përveç Osumit, Bashkia ka dhe një numër të madh rezervuarësh të shpërndarë nëpër fshatra. Ndër ta dallohen rezervuari ndërmjet Sinjës dhe Mbolanit, rezervuari i Mbjeshovës në perëndim të Shpiragut, i Mreshtanit, rezervuari ndërmjet Kamçishtit e Gjerovenit, rezervuari ndërmjet Vodëzës së Sipërme e Qereshnikut, ai i Roshnikut, dhe rezervuari në Perëndim të Qafë Dardhës.

Figura 18. Burimet ujore dhe akuiferët e Beratit

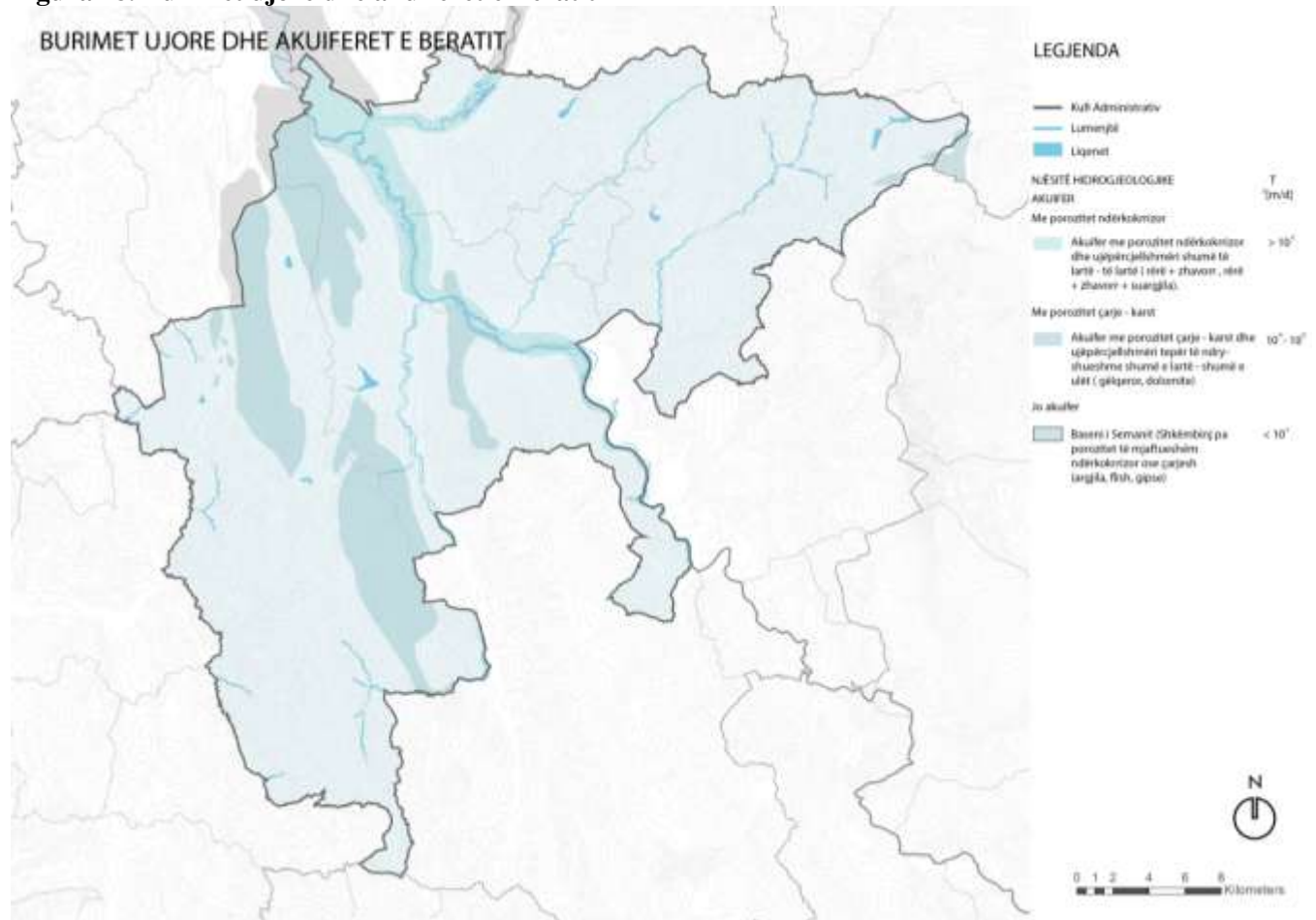

Burimi: SHGJSH; Përpunoi: Co – PLAN, 2015

Si rrjedhojë e mangësive në menaxhimin e lumit apo keqpërdorimit të brezit të tokave përgjatë tij, në rrjedhën e mesme dhe të ulët të Osumit, zona ripariane ka pësuar dëmtime të theksuara (është ngushuar, mungojnë të gjithë brezat e bimësisë së nevojshme - bimët e ulëta deri tek ato të larta - ose nuk ekziston). Në disa raste, zona ripariane është kultivuar si tokë bujqësore. Kjo ka ndikuar tek pamundësia për të mbrojtur tokën nga prurjet e lumit (përmbytjet), dhe mosndalimin e shkëmbimit të ndotjes mes tokave bujqësore e zonave të banimit kundrejt lumit nga njëra anë dhe ujërave sipërfaqësore dhe akuiferit nga ana tjetër. Gjithashtu, gjatë brigjeve të lumenjve vihet re shembja/dëmtimi i brigjeve ose gërryerja e tyre, që ka rezultuar në humbje të sipërfaqes së tokës.

Dëmtime, të shkaktuara nga proceset gjeologjike e gërryese të vetë lumit si dhe ato nga ndërhyrja e njeriut në territor nëpërmjet bujqësisë e urbanizimit, të zonës ripariane janë vënë re përgjatë gjithë rrjedhës së lumit. Seksioni lumorë në jug-lindje të territorit të Bashkisë Berat, i cili shtrihet në njësitë Malinat-Bilçë ka ndërhyrje në zonën ripariane të lumit me karakter natyror/bujqësor. Ndërkohë, përgjatë shtrirjes së mëtejshme të lumit në zonat jug, jug-perëndimore dhe perëndimore të territorit të Beratit, duke filluar nga njësia Drobonik e deri në daljen e tij në bashkinë e Kuçovës, nëpërmjet njësisë Moravë, ndërhyrjet në zonat ripariane ndikohen/dëmtohen nga aktivitetet urbane, industriale si dhe bujqësore.

Duke patur si qëllim përaktimin e cilësisë së ujërave sipërfaqësore në disa lumenj të Shqipërisë Qëndrore, dhe lidhjen e kësaj cilësie me përdorimin e tokës në territorin e bashkisë apo jashtë saj, Co-PLAN^{xxv} kreu monitorimin e cilësisë së ujërave të basenit të Semanit (Osum, Devoll, Seman e Gjanicë). Pikat e monitorimit dhe disa parametra kimikë^{xxvi} janë të përbashkët me monitorimet e ujërave të lumenjve kryesorë të Basenit të Semanit të kryera nga AKM^{xxvii} me përjashtim të pikës Mujalli^{xxviii}. Për interpretimin e rezultateve janë marrë parasysh direktiva të ndryshme të Bashkimit Evropian.

Figura 19. Harta e marrjes së kampioneve për monitorim në Osum

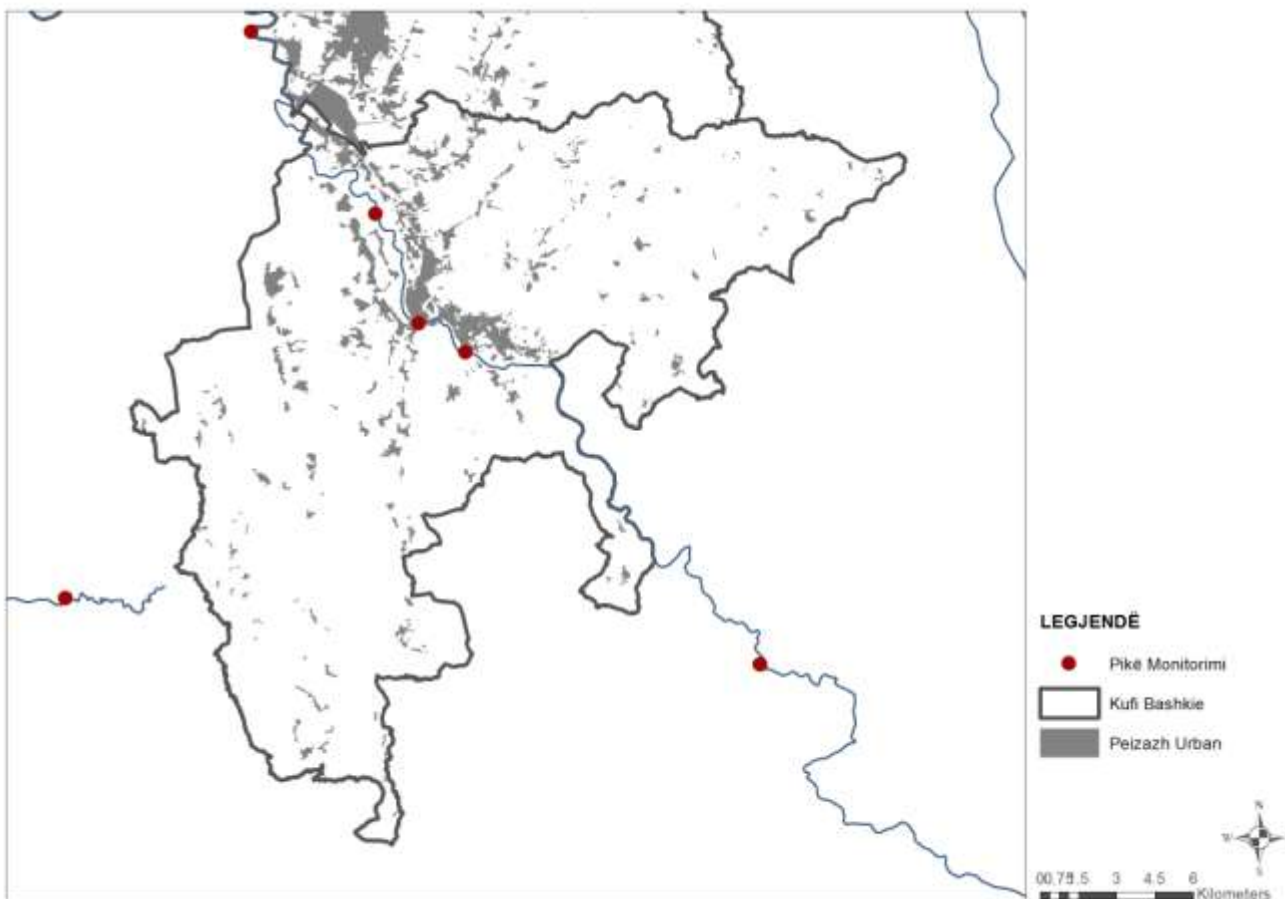

Burimi: Bashkia Berat dhe Co-PLAN, 2015

Nga monitorimi i kryer në Osum, u vu re se ujërat e lumit Osum janë alkalinë ($\text{pH} > 7$) në të gjitha pikat e monitorimit, brenda dhe jashtë territorit të bashkisë. Një përfundim i tillë është arritur edhe nga monitorimi i ujërave nga AKM^{xxix} në vitin 2014.

Figura 20. pH i ujërave të Osumit

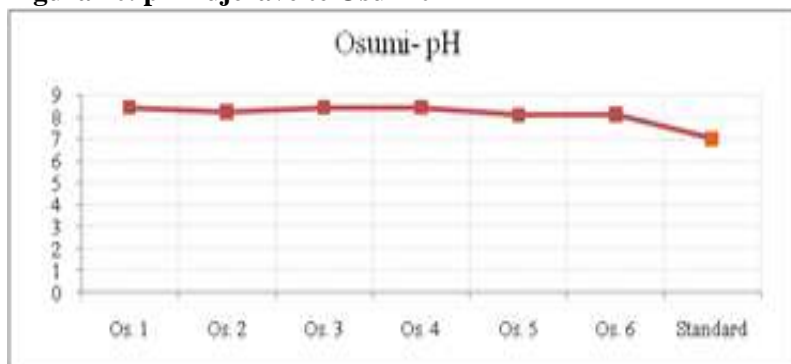

Burimi: Bashkia Berat dhe Co-PLAN, 2015

Në lumin Osum, thellësia e dëpërtimit të dritës është në nivele të pranueshme tek pjesët e sipërme të rrjedhës, por dëpërtimi i dritës paraqet probleme më të theksuara në zonat me erozion të lartë (afër bashkimit me Devollin). Përçueshmëria elektrike është brenda parametrave mjedisorë, me vlera që luhaten nga 309 deri në 392 (microS/cm). Vlerat tregojnë qartë një lidhje të drejtpërdrejtë të përçueshmërisë elektrike me pH-in, ku ujërat bazikë kanë vlera brenda normave të lejuara mjedisore.

Vlerat e $\text{NBO}_5^{\text{xxx}}$ janë brenda normës^{xxxii} në të gjitha pikat e monitorimit, vlera këto të njëjta me vlerat e AKM-së. Duke patur parasysh derdhjen e ujërave të zeza në lumë (siç ndodh përgjatë rrjedhës jashtë dhe brenda bashkisë), vlera e NBO_5 -së tregojnë qartë nevojën për të analizuar NBO_5 -ën në lidhje me faktorë të tjerë (me vend-ndodhjen e burimeve kryesore të ndotjes në lumë, industrisë përkundrejt ujërave të zeza të zonave të banuara, përmbajtjes së metaleve të rënda përkundrejt ushqyesve, etj.). Prania e klorinës dhe metaleve të rënda në ujë ngadalëson ose zvogëlon ndjeshëm NBO_5 , sepse pengon aktivitetin e mikro-organizmave. Sipas AKM-së, në vitet e fundit është vënë re një tendencë në rritje e vlerave të këtij parametri^{xxxii}.

Figura 21. Vlerat e Nevojës Biologjike për Oksigjen dhe Oksigjeni i Tretur në Osum



Burimi: Bashkia Berat dhe Co-PLAN, 2015

Lënda e ngurtë pezull (TSS^{xxxiii}) është < 2 mg/l në të gjitha pikat e monitorimit dhe shumë më e ulët se vlerat mjedisore. Ndërkohë, lënda e ngurtë e tretur (TDS^{xxxiv}) ka vlera më të larta krahasuar me TSS. Kjo lidhet me burimet e TDS që janë erozioni i tokës, mbetjet, ujërat e bardha, dhe gërryerja e brigjeve të lumit. Vlerat më të larta të TDS vihen re në zonën nga Ura e Goricës tek Ura Vajguore.

Figura 22. Lënda e ngurtë pezull dhe e tretur në Osum



Burimi: Bashkia Berat dhe Co-PLAN, 2015

Përmbajtja e nitrateve N-NO₃ në Osum është brenda normave^{xxxv} të cilat vijnë duke u rritur gradualisht nga burimi në grykëderdhje. Një trend të ngjashëm ndjekin edhe nitritet (N-NO₂). Përmbajtjet më të larta janë afër Kuçovës, përpara bashkimit të Osumit me Devollin. Amoniakut (N-NH₄) paraqitet më i lartë në Uznovë, tek Ura e Goricës në Berat dhe në Kuçovë. Ndërkohë, në rast se përcaktimi i gjendjes së ujërave të lumit bëhet në bazë të vlerave të lejuara të përdorura nga AKM^{xxxvi}, vlerat e nitrateve dhe amoniakut (N-NO₃ dhe N-NH₄ përkatësisht¹) janë të njëjta me rezultatet e montorimit të AKM-së dhe janë brenda normave të lejuara në të gjitha pikat e monitorimit. Një ecuri e ngjashme vihet re edhe në lidhje me vlerat e nitriteve (N-NO₂) të cilat janë brenda normave me përjashtim të segmentit të lumit në Urë Vajguore ku gjendja e ujit është e varfër. Azoti, është një ndër lëndët kryesore ushqyese për bimët dhe kafshët, por i mbipërdorur në bujqësi dhe për shkak të derdhjeve industriale, të ujërave të zeza e të gropave septike shkakton ndotjen e lumit. Qyteti i Beratit shkarkon rreth 6.6 milion m³ mbetje të lëngta në vit^{xxxvii}. Ndërkohë sulfatet në Osum janë në nivele të ulëta krahasuar me standardin dhe më të larta hasen në rrjedhën e poshtme të Osumit.

Figura 23. Amoniaku, nitratat dhe nitritet në Basenin e Lumit Osum

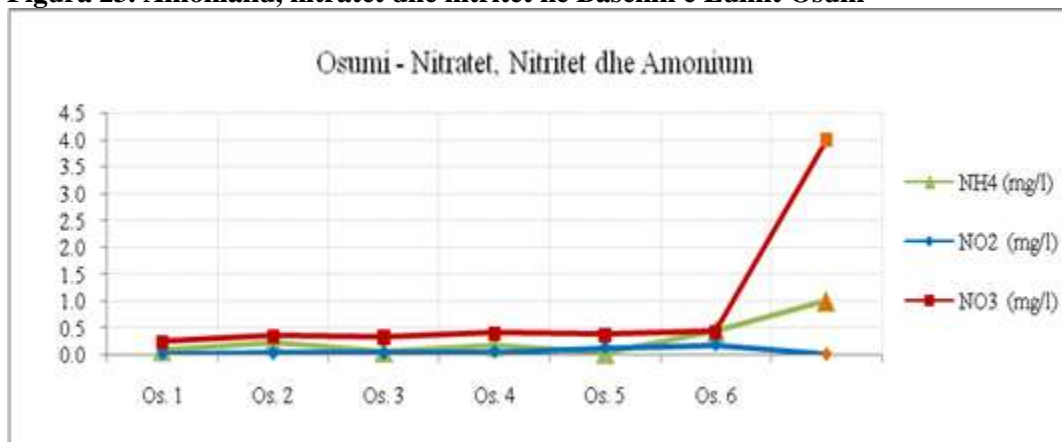

Burimi: Bashkia Berat dhe Co-PLAN, 2015

Nivele të larta të ndotjes në Osum hasen sa i përket bakterieve koliforme dhe metaleve të rënda. Koliformet janë mbi vlerën 300 Cfu/100ml në të gjitha pikat e monitorimit, dhe kjo është vlera më e lartë e detektueshme nga laboratorit (ndërkohë që standardi është 330 Cfu/100ml). Rezultatet e monitorimit janë tregues të nevojës së monitorimit të mëtejshëm të ujërave të Osumit për të përcaktuar nëse ujërat e Osumit janë të përshtatshme për ujitje dhe not. Metalet e rënda janë matur vetëm për disa pika të marrjes së kampioneve (Ura Vajguore dhe afër bashkimit me Devollin), të cilat janë jashtë territorit të bashkisë, por reflektojnë ekzistencën e burimeve ndotëse të pjesëve të mësipërme të lumit. Ujërat janë të ndotura me plumb (Pb), cadmium (Cd), nikel (Ni), hekur (Fe) dhe krom (Cr). Kadmiumi është në vlera më të larta se sa plumbi.

Figura 24. Metalet e rënda në Basenin e Lumit Osum

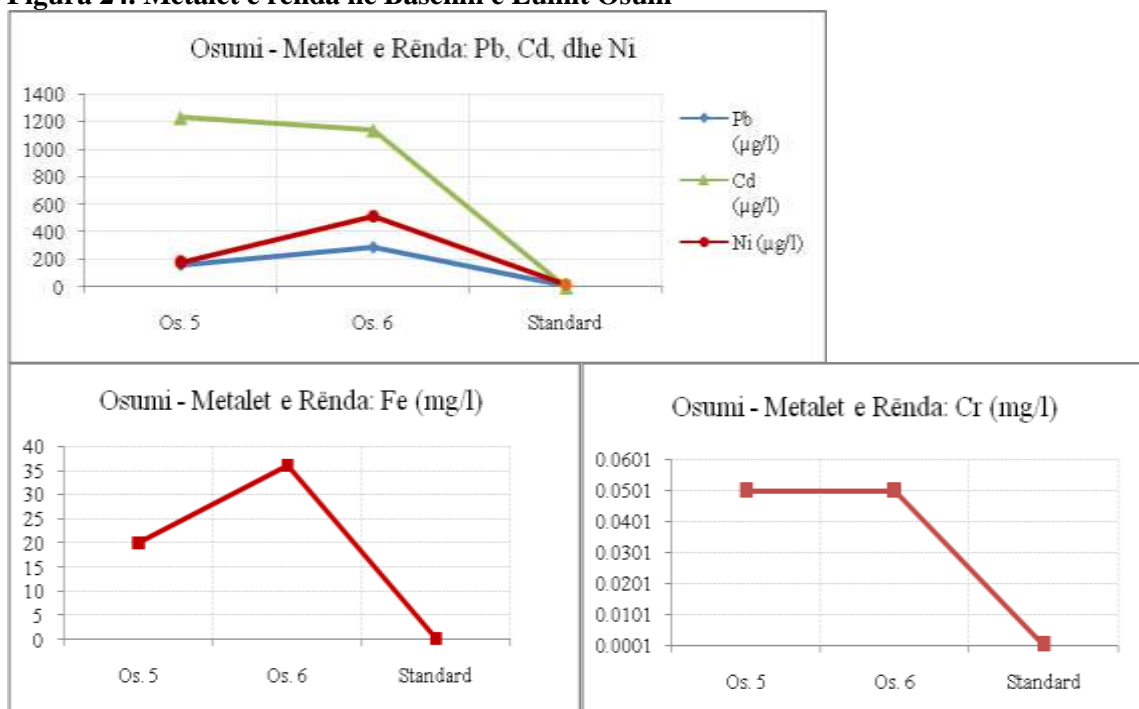

Burimi: Bashkia Berat dhe Co-PLAN, 2015

Ndërkohë, vlerat e magnezit (Mn) dhe zinkut (Zn) janë brenda parametrave mjedisorë.

Figura 25. Metalet e Rënda në Basenin e Lumit Osum

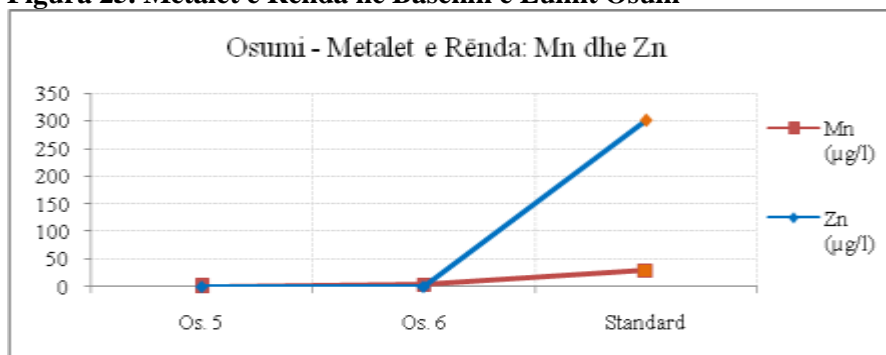

Burimi: Bashkia Berat dhe Co-PLAN, 2015

Konkluzionet

Rezultatet e monitorimit të ujit, por edhe studimet e mëparshme tregojnë se ujërat e Osumit nuk janë në nivelin e duhur mjedisor për përdorim në bujqësi dhe argëtim. Kjo mund të ndikojë negativisht në përdorimin e këtij asemi të rëndësishëm për zhvillimin e turizmit në Berat. Një tjetër faktor që vlen të studiohet për Osumin (nga pikëpamja mjedisore dhe e zhvillimit të turizmit) është mundësia e ndërprerjes së rrjedhës së tij nga barrierat fizike, përkatësisht hidrocentralet (HEC-et). HEC-et që ndërpresin Osumin (në prodhim ose të ato të projektuara) ndodhen jashtë kufijve të bashkisë (p.sh. në Vërtop – i planifikuar, apo në Bogovë – i ndërtuar, etj.). Brenda bashkisë ndodhet HEC-i i planifikuar në Drobonik (Bigas-Veleshnjë). HEC-et mund të ndikojnë në shtimin e erozionit, për shkak të uljes së sasisë së sedimentit të transportuar (HEC si barrierë fizike), në pengimin e lëvizjes së peshqve dhe të emigrimit të faunës në rrjedhën e lumit mbas barrierës, etj. Si rrjedhojë, projektet për shmangien e ndotjes nga lumi (p.sh. derdhjen e ujërave të zeza dhe mbetjeve ndustriale) dhe për rehabilitimin e tij duhet të kenë përparësi për bashkinë së bashku me projektet për menaxhimin e integruar të Osumit në bashkëpunim me bashkitë e tjera që preken nga ky lum.

- **Burimet Ujore Nëntokësore**^{xxxviii}

Qarku i Beratit (i përbërë nga bashkitë e Urës Vajgurore, Poliçanit, Beratit, Kuçovës e Skraparit) ka një rrjet të pasur pellgjesh ujore nëntokësore. Akuiferët shtrihen në zona me përbërje të ndryshme gjeologjike. Si rrjedhojë, ata kanë kapacitet të ndryshëm ujëmbajtës. Akuiferët ndërkorrizor dhe me çarje-karst dallohen për kapacitet të lartë ujëmbajtës dhe përbëjnë burimet kryesore të furnizimit me ujë të qyteteve Kuçovë, Berat dhe të komunave përreth, si dhe të industrisë dhe bujqësisë. Klasifikimi i akuiferëve (Figura 17) në të gjithë Qarkun e Beratit^{xxxix} është bërë sipas mënyrës së qarkullimit të ujit nëntokësorë. Vlerësimi i akuiferëve është bërë duke u mbështetur në hartografin e akuiferëve dhe në vlerësimin e parametrave hidrodinamikë e hidrokimikë të ujërave nëntokësorë. Grafiku i mëposhtëm paraqet shtrirjen e akuiferëve në përqindje sipërfaqeje:

Figura 26. Klasifikimi dhe shtrirja e akuiferëve në Qarkun e Beratit



Burimi: SHGJSH, 2014

Vetë Bashkia e Beratit përfshin pothuajse gjysmën e akuiferit me porozitet ndërkokrrizor, të shkrifët që është Akuiferi i Beratit me ujëmbajtje shumë të lartë-të lartë, i cili shtrihet përgjatë luginës së Osumit (Uznovë-Berat-Fier-Shegan). Akuiferi i Beratit ushqehet kryesisht nga lumi Osum. Në territorin perëndimor të bashkisë ndodhen pjesë të konsiderueshme të akuiferit me porozitet çarje-karst, me ujëpërcjellshmëri të ndryshueshme nga shumë e lartë në të ulët (p.sh. Akuiferi i Shpiragut dhe Tomorrit). Fenomeni i karstit në këto akuiferë është i zhvilluar ndërsa ujëmbajtja e tyre është e konsiderueshme. Cilësia e ujërave është shumë e mirë dhe nga ky akuifer furnizohen me ujë qyteti i Beratit, Poliçanit, Ura Vajgurore, si dhe Gramshi dhe Çorovoda.

Figura 27. Harta hidrogjeologjike, Qarku Berat

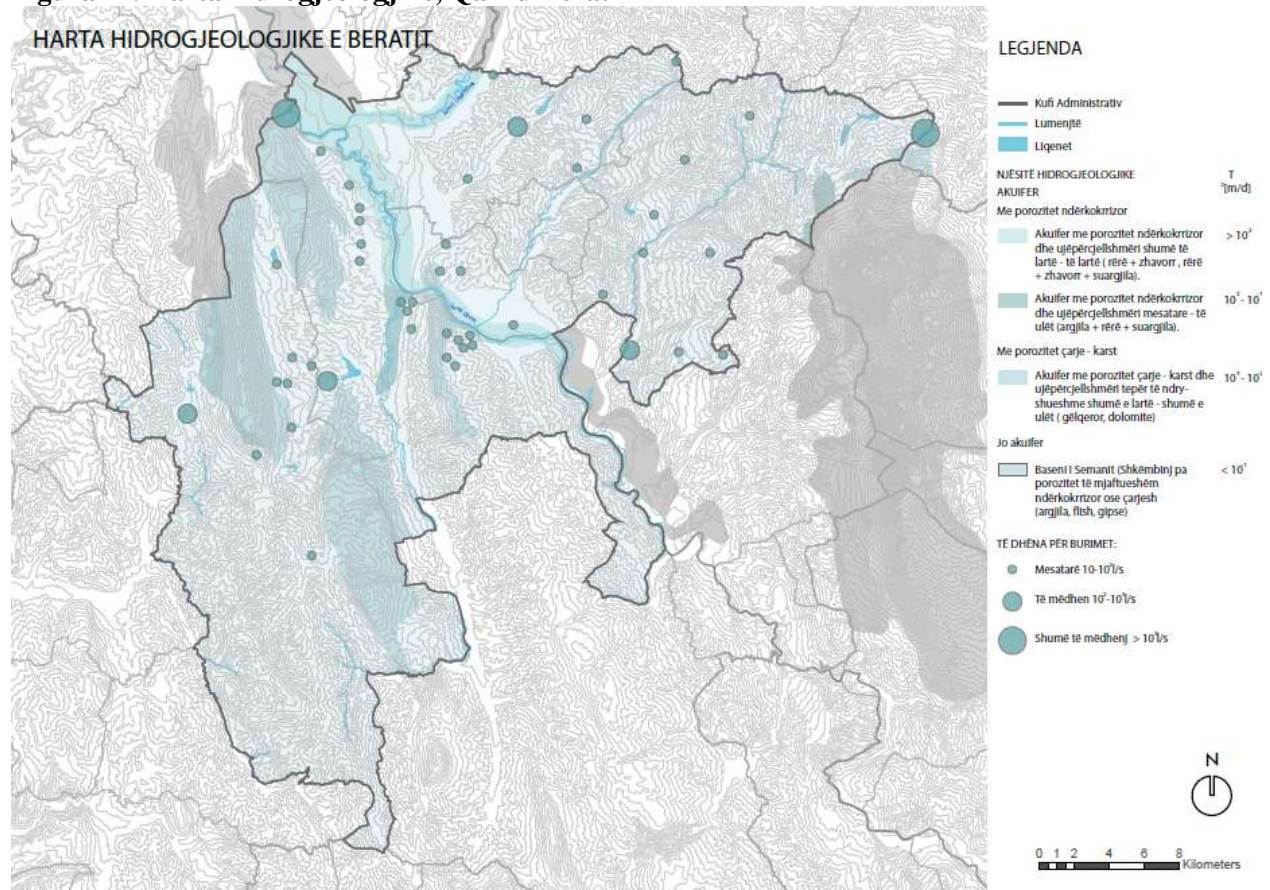

^{xl}Burimi: *Bashkia Berat dhe Co-PLAN, 2015*

Akuiferët shërbejnë për furnizimin me ujë të popullsisë dhe aktivitetit industrial e bujqësor. Ujërat e akuiferëve shfrytëzohen edhe për energji siç është rasti i ujërave të burimeve të Bogovës dhe Guakut. Akuiferët shfrytëzohen edhe ilegalisht, por ky shfrytëzim është i pamatur. Akuiferët **ndërkokrrizorë** dhe me **çarje-karst** dallohen për një kapacitet të lartë ujëmbajtës dhe të gjendura drejtpërdrejt mbi vendbanimet urbane, janë shumë të ndjeshëm ndaj ndotjes mjedisore nga pushtimet për ujë, derdhja e ujërave të zeza, mbetjet e industrisë dhe ato urbane, si dhe aktiviteti bujqësor. Akuiferi nuk përkon me kufijtë administrativë dhe ndotjet mund të shkaktohen nga zona të ndryshme. Gjithsesi, bashkia e Beratit duhet të krijojë një inventar të hollësishëm të territoreve dhe pikave burimore (brenda territorit të saj) me rrezik ndotjeje për akuiferet dhe mbi këtë bazë të ndërmarrë projekte parandaluese dhe rehabilituese. Njëkohësisht,

lipset që bashkia të bashkëpunojë me bashkitë e tjera për mbrojtjen e akuiferëve nga ndotja e shkaktuar përtej kufijve të saj.

- **Ajri**

Cilësia e ajrit në Berat ndryshon në varësi të territorit dhe përdorimit të tokës. Vlerat e larta të ndotjes vihen re në qytet, ndërsa cilësia e ajrit në zonën malore është shumë e mirë. Raporti i Gjëndjes së Mjedisit 2014, seksioni i Cilësisë së Ajrit, tregon se vlerat e pikës së monitorimit në qendrën e qytetit i tejkalojnë normat vjetore të KE ($25\mu\text{g}/\text{m}^3$) dhe ato shqiptare ($15\mu\text{g}/\text{m}^3$). Kështu, vlera mesatare vjetore e $\text{PM}_{2.5}^{\text{li}}$ ishte $37\mu\text{g}/\text{m}^3$ ndërsa vlera maksimale ditore e $\text{PM}_{2.5}$ e regjistruar në nëntor 2014, ishte rreth $82.02\mu\text{g}/\text{m}^3$. Këto vlera të larta shkaktohet kryesisht nga shkarkimet e automjeteve dhe cilësia e lëndës djegëse. Ndërkohë një tjetër burim i ndotjes së ajrit në Berat janë edhe guroret, ku shfrytëzohet guri gëlqeror, kryesisht në Sinjë.

Ajri ndotet dhe nga djegia e pakontrolluar e mbetjeve urbane të grumbulluara në venddepozitim të Orizaj, 5 km nga qendra e qytetit. Djegia emeton veçanërisht dioksina dhe furane, shumë të dëmshme jo vetëm për mjedisin, por edhe për shëndetin e njerëzve. Ndërkohë ekzistojnë edhe venddepozitime informale të shtrira në territorin e ish-komunave.

Nisur nga sa u tha më lart, shohim që qyteti i Beratit dhe zonat përreth tij, kryesisht ndoten nga shkarkimet e lëndëve djegëse të mjeteve motorrike që lëvizin. Në zonat, ku evidentohen norma të larta të ndotësve, duhet patur parasysh parashikimi i zonave tampon me gjelbërim për të ulur sa më shumë ndotjen e shkaktuar. Një vëmendje e veçantë i duhet kushtuar edhe venddepozitimeve të mbetjeve, të cilat shpesh herë janë vatra zjarri dhe burime të ndotësve toksikë në ajër, si $\text{CH}_4^{\text{xlii}}$. Bashkia duhet përmirësojë kushtet e këtyre venddepozitimeve, duke mos lejuar vetë ndezjen e tyre, deri në gjetjen e një alternative të qëndrueshme për trajtimin final të tyre.

- **Biodiversiteti, peizazhi dhe zonat e mbrojtura**

Pyjet

Në lindje të territorit të bashkisë së Beratit ndodhet një pjesë e parkut kombëtar të Tomorrit. Ai ka një shtrirje në dy qarqe të vendit (Berat dhe Elbasan) me një sipërfaqe 24,723 ha. Parku ka biodiversitet të pasur me endemizma dhe subendemizma. Flora e parkut është shumë e pasur, ku përmendim ahun, robullin dhe pishën e zezë, kullotat subalpine dhe alpine, si dhe një faunë të larmishme kryesisht për gjitarët e mëdhenj (ariu – *Ursus arctos*, ujku – *Canis lupus*, shpendë grabitqarë të ditës dhe të natës, etj.).

Zonat e mbrojtura në bashkinë e Beratit janë^{xliii}:

- Parku Kombëtar “Mali Tomorrit”, kategoria e dytë sipas IUCN^{xliiv};
- Biomonumentet, kategoria e tretë sipas IUCN;
- Gjeomonumentet, kategoria e tretë sipas IUCN.

Rreth 8,398.4 ha të zonës së Parkut Kombëtar të Malit të Tomorrit ndodhet në Berat. Mali i Tomorrit arrin lartësinë maksimale në majën e quajtur Cuka Partizan e cila ndodhet 2,416m mbi nivelin e detit. Kurri i malit dallohet për një përbërje karstike gëlqerore. Përveç pyjeve të shumta, në brendësi të Parkut, në Qafën e Kulmakut gjendet Teqeja e Abaz Aliut. Kjo teqe është vend pelegrinazhi për besimtarët bektashinj, kryesisht në Gusht, pavarësisht infrastrukturës së

varfër rrugore për të arritur në destinacion. Në park ndodhet edhe subjekti i ambalazhimit të ujit të pijshëm i quajtur “Bora”.

Sipas ARM-së, parku dallohet për larmi të faunës dhe florës falë lartësive të ndryshme dhe mikroklimeve të krijuara. Bimësia përfshin nga shkurrishtet, dushkajat, pyjet e ahut, lisit, rrobullit (në lartësi 1600 m mbi nivelin e detit), pyje të përziera, pyje të pishës dhe kullotave të cilat shtrihen në kreshtën e malit. Fshatrat dallohen për pyje me bimësi të ndryshme. Në disa vende ndodhet edhe panja e malit (acer pseuplatanus) dhe pisha e zeze (pinus negra). Pyjet dallohen edhe për një nënpyll të pasur të përbërë kryesisht nga frashëri, vadhëza, lajthia, molla e egër, kulumbria, dëllinja e kuqe e rrallë e zezë etj. Parku ka një botë të pasur shtazore, që përbëhet nga gjitarë të mëdhenj si ariu, ujku, dhelpra dhe kunadhja, dhia e egër, baldosa, lepuri i eger, ketri, nuselale, etj. Nga shpendët dallohen thëllëza e malit, gjeli i egër trupvogël, shqiponja, skifteri, disa lloj qukapikësh, pëllumbi i egër, shapka, mëllenja, guhak, grifsha, cërrila e malit dhe lloje të ndryshme zogjsh. Në park ka edhe zvarranikë, si gjarpërinj e nepërka.

Një nga zonat me faunë të pasur është dhe ajo e Velabishtit. Por gjatë 15 viteve të fundit fauna ka pësuar dëme për shkak të prishjes së habitateve nga gjuetia pa kriter. Në territorin e pyjeve dhe kullotave në këtë komunë gjenden një larmi e kafshëve dhe shpendëve të egër të llojeve të ndryshme, si lepuri, dhelpra, thëllëza dhe qukapiku, laraska, grifsha dhe mëllenja.

Në bashki numërohen 6 monumente të natyrës:

- Lisi i Çezmës së Prokopisë – Paftal
- Rrapi Lybeshës
- Rrapi Veleshnjës
- Ulliri Drobonikut në Palikesh
- Rrapi Burimit – Paftal

Një pasuri tjetër natyrore janë dy grumbujt pyjorë - Pylli i Kulajve, Velçan dhe Gështenjat e Mimiasit. Ndër gjeomonumentet përmendim shpellat e Shahinovës dhe Kapinovës, antiklinalin e Beratit, malin e Tomorrit dhe antiklinalin e Shpiragut, etj^{xlv}.

Informacioni për zonat e mbrojtura dhe bio/gjeo monumentet është relativisht i varfër dhe nevojitet që këto fenomene e pasuri të bëhen të njohura për banorët. Kjo do të shmangë dëmtime të mundshme. Po ashtu, në kuadër të zhvillimit të turizmit, territori mund të pajiset me shenja orientuese/informuese për të gjitha këto kategori. Numri i punonjësve për menaxhimin e zonave të mbrojtura është tejet i vogël në lidhje me numrin e vizitorëve që i frekuentojnë ato (sidomos parkun e Tomorrit), gjë që përbën problem për ruajtjen e zonave të mbrojtura.

Nga pikëpamja peizazhistike, Berati ka një matricë të pasur natyrore dhe me efekte dramatike si rezultat i ndryshueshmërisë së relievit. Megjithatë, ky sistem natyror rrezikohet nga aktiviteti njerëzor – kryesisht fragmentimi si rezultat i sistemit rrugor, dhe veçanërisht shkatërrimi nga guroret dhe pikat e nxjerrjes së materialeve inerte. Në Berat, AKM raporton për prishje peizazhi dhe ndotje nga guroret në Bogdan (NJA Roshnik), Karkanjoz (NJA Roshnik), Sinjë (NJA Sinjë).

Duke patur parasysh rëndësinë e ruajtjes së fondit pujor-kullozor dhe të pasurive natyrore në zhvillimin e turizmit dhe sektorëve të tjerë në bashki, si dhe në mbrojtjen e mjedisit, është e rëndësishme që Bashkia të synojë menaxhimin e qëndrueshëm të pasurive natyrore dhe, njëkohësisht, të bashkëpunojë me Pushtetin vendor për zhvillim rural të qëndrueshëm.

- **Vatrat e nxehta mjedisore (hotspotet)**

Në territorin e Bashkisë Berat, është identifikuar si zonë e nxehtë mjedisore Uzina e Baterive e ndërtuar pranë zonës urbane (Uznovë) dhe përgjatë Osunit, ku si lëndë e parë është përdorur acidi sulfurik, plumbi (Pb), Cadmiumi (Cd), Nikeli (Ni) etj. Uzina ka operuar para viteve '90-të për prodhimin e baterive për automjetet. Pas '90-s, në zonë u krye çmontimi i tyre dhe mbetjet e baterive ndodhen ende në territorin e uzinës. Jo vetëm toka e uji, por edhe ajri është ndotur në zonë, si pasojë e aktivitetit të uzinës. Sot prej saj kanë mbetur vetëm rrënoja, por sipas AKM, niveli i ndotjes nga metalet toksike është në nivele të larta, duke vënë në rrezik jetën e banorëve, që kanë ndërtuar shtëpitë e tyre shumë pranë uzinës, pas viteve '90-të. Tokat përreth kultivohen me grurë, elb, jonxhë, tërfil, ndonëse të ndotura. ka rezultuar shkatërruese si për tokën bujqësore ashtu dhe për pyjet dhe kullotat.

Figura 28. Hotspotet mjedisore në territorin e Bashkisë Berat



Burimi: Bashkia Berat dhe Co-PLAN, 2015

Një tjetër zonë e nxehtë mjedisore është fabrika e tekstileve (Berat), e cila ende ruan 126 ton kimikate dhe 80 kg amoniak^{xlvi}. Fabrika ka një territor prej disa hektarësh e disa objekte, në një pjesë të të cilëve janë vendosur rreth 40 kompani, të cilat janë potencialisht të rrezikuara nga ndikimi pasiv i kimikateve të fabrikës së vjetër. Fabrika ka mbyllur aktivitetin në vitin 1997.

Të dy *hotspots*-et konsiderohen si përparësorë për rehabilitim. Sipas AKM-së, deri më tani, janë kryer studimet e Verësimit të Ndikimit në Mjedis dhe planet e veprimit për rehabilitimin afatshkurtër, afatmesëm dhe afatgjatë si edhe kostot e vlerësuara për rehabilitimin dhe monitorimin e tyre.

Duke pasur parasysh rreziqet që vatrat e nxehta mjedisore paraqesin për mjedisin dhe shëndetin e njeriut, nevojitet që të merren masa për pastrimin dhe reabilitimin e tyre. Nisur nga sa u tha më lart, shohim që qyteti i Beratit dhe zonat përreth tij, ndoten kryesisht nga shkarkimet e lëndëve djegëse të mjeteve motorrike që lëvizin. Në zonat, ku evidentohen norma të larta të

ndotësve, duhet patur parasysh parashikimi i zonave tamponë me gjelbërim për të ulur sa më shumë ndotjen e shkaktuar. Një vëmendje e veçantë i duhet kushtuar edhe venddepozitimeve të mbetjeve, të cilat shpesh herë janë vatrat zjarri dhe burime të ndotësve toksikë në ajër, si CH₄^{xlvii}. Bashkia duhet të përmirësojë kushtet e këtyre vend-depozitimeve, duke mos lejuar vet ndezjen e tyre, deri në gjetjen e një alternative të qëndrueshme për trajtimin final të tyre.

• **Ndryshimet Klimatike**

Ndonëse Shqipëria është një nga vendet që nuk ka një kontribut të konsiderueshëm në emetimin e gazeve të efektit serrë, ajo si shumë vende të tjera të botës është pësuese e efekteve të ngrohjes globale. Nga kërkimet e shumta dhe analizimi i indikatorëve të klimës si temperatura, reshjet, ekstremitetet klimaterike dhe thatësitat, sektorët më të prekur në vendin tonë janë:

- **Bujqësia – Parashikimet për klimë parashikojnë rritjen e mëtejshme të temperaturave në vendin tonë dhe ujën e nivelit të reshjeve, të cilat do të bëhen gjithmonë më të paqëndrueshme, duke u shoqëruar me fenomene të përmbytjeve masive apo thatësirave. Këto fenomene do të çojnë në uljen e prodhimit të bujqësore, ku si fillim do të dëmtohen ndjeshëm kulturat e ullinjve dhe vreshtave si dhe kultura të tjera bazë të bujqësisë. Kjo prishje e rregullsisë të sistemit të prodhimit të produkteve bujqësore do të ketë një ndikim negativ në jetesën e popullsisë. Për këtë arsye duhet të adaptohen masa për bujqësinë, që ajo të përballojë ndryshimet klimatike.**
- **Energjia – Vendi jonë ka burime energjitike hidrike (hidrocentralet) të cilat përbëjnë vështirësi në përmbytjen e kërkësës me energji elektrike si dhe në sigurimin e burimit të vazhdueshëm (ujor) për të përmbytur në vazhdimësi kërkësat e tregut. Nisur nga fakti se ne mbështetemi tek energjia ujore për furnizimin me energji, fenomenet drastike të ndryshimeve klimatike (thatësitat apo mungesa e reshjeve) do ta vendosnin në krizë sektorin e prodhimit të energjisë elektrike. Për këtë arsye vendi jonë duhet të shikojë alternativa të tjera për të diversifikuar burimet e furnizimit me energji elektrike si, rritjen e tregtimit rajonal të energjisë, si dhe zbatimin e formave alternative të prodhimit të energjisë brenda vendit (energji alternative nga BRE).**
- **Biodiversiteti, toka dhe ekosistemet ujore – Shqipëria, si shumë vende të Ballkanit perëndimor, nën vazhden e ndryshimeve klimatike është dhe do të jetë pësuese e impakteve në lidhje me: i) rritjen e temperaturave vjetore; ii) rritjen e nivelit të detit deri në 20-24cm deri në vitin 2050 dhe për pasojë rritjen e erozionit detar dhe rritjen e nivelit të ujërave të lumenjve. Nëse këto fenomene do të ndodhin realisht në 40 vitet e ardhshme, praktikisht tokat të cilat janë zona bregdetare apo afër tyre do të përmbyten edhe tokat bujqësore në brendësi të territorit, ku kalojnë lumenjt do të përmbyten. Të gjitha këto fenomene do të shkaktojnë një presion shumë të madh në burimet ujore, duke modifikuar zinxhirin e jetës në këto mjedise, çka do të sjellë ndryshimin e habitateve dhe reduktimin burimeve natyrore. Bashkia Berat nuk është një territor bregdetar, por në të kalojnë ujrat e lumenjve Devoll dhe Osum, të cilat në kushtet e rritjes së nivelit të tyre do të dëmtojnë tokat bujqësore pranë tyre apo edhe vendbanimet e ndryshme. Për këtë arsye duhen marrë masa për fortifikimin e barrierave të brigjeve të lumenjve, kryesisht në zonat më problematike, të cilat janë të prekuar edhe nga erozioni lumor. Gjithashtu duhen marrë masa për përmbytjen e nevojave ushqimore në raste ekstreme, ku kulturat bujqësore dëmtohen nga përmbytjet masive dhe nga periudhat e gjata të thatësirës.**

- **Tokat dhe Bujqësia**

Sipas klasifikimit të *Census* 2011, bashkia e Beratit ka Beratin si qendër me rëndësi kombëtare, Otlakun si njësi suburbane, Velabishtin si njësi bujqësore fushore mikse dhe Sinjë e Roshnik si njësi bujqësore malore.

Tabela 8. Ndarja e bashkive sipas sektorit ekonomik^{xlviii}

Njësia ^{xlix}	Banorë	% Banorë	Tipologjia
Berat	36,496	61	Qendër me <u>rëndësi kombëtare</u> (Qendër qarku me > 35,000 banorë)
Velabisht	8,453	14	Njësi vendore <u>bujqësore mikse fushore</u> (Bujqësia midis 65-84%; Sipërfaqja e pjerrët < 45%)
Otlak	9,218	15	Suburbane <u>me status të ulët</u> (Raporti i arsimit të lartë < 35%)
Sinjë	3,351	6	Njësi <u>vendore bujqësore malore</u> (Bujqësia > 84%; Sipërfaqja e pjerrët > 45%)
Roshnik	2,513	4	Njësi <u>vendore bujqësore malore</u> (Bujqësia > 84%; Sipërfaqja e pjerrët > 45%)

Burimi: INSTAT, 2012

Sipas tabelës së mësipërme, të paktën 24% e popullsisë ka si aktivitet bazë bujqësinë, por shifra mund të jetë edhe më e lartë nëse llogaritet kryhen sipas deklarimeve të punësimit e jo klasifikimit tipologjik të bashkisë. Aktiviteti bujqësor është shumë i rëndësishëm për ekonominë e Beratit, por nga pikëpamja mjedisore haset me dy sfida të mëdha: faktin që bujqësia po shndërrohet nga familjare në intensive dhe mungesën e përgatitjes teknologjike dhe të njohurisë mbi tokën për t'u përshtatur me këtë shndërrim. Bujqësia intensive kërkon njohje të thella të mikroelementëve dhe ushqyesve të tokës që të ndihmojë në përdorimin eficient të inputeve bujqësore dhe ruajtjen e mjedisit. Në Shqipëri kjo njohje mungon. Deri më sot, tokat janë klasifikuar në bazë të ngjyrës dhe lartësisë, pavarësisht përpjekjeve për një klasifikim sipas sistemit amerikan (*Soil Taxonomy*)¹. Deri më tani, kjo mungesë informacioni nuk është ndjerë, sepse është plotësuar me njohuritë e bujqve të trashëguara ndër shekuj. Mirëpo shndërrimi i sistemit nuk mund të bazohet në njohuritë e individëve, aq më tepër sot kur kemi të bëjmë jo më me bujq por me fermerë dhe biznesmentë të interesuar në bujqësi.

Berati bën pjesë në pjesën jug-qendrore të vendit^{li}, me toka të kafenjta, të kafenjta magneziale, të hinjta kafe dhe toka livadhore të hinjta kafe. E gjithë fusha e Beratit (përfshirë Kuçovën e Skraparin) ka sistem ujitjeje (rreth 23,000 ha), ndërsa rreth 7,000 ha tokë kanë sistem kullimi^{lii}. Beratit e Kuçova së bashku kanë mbi 33 rezervuarë, dy hidrovorë, dy kolektorë funksionalë rreth 15 km që derdhen në Seman e Osum, dhe kanale ujitëse si ai Berat-Ura e Kuçit. Ndërkohë, zona si ajo e Roshnikut janë tërësisht të pambuluara me sistem të kullimit dhe ujitjes.

Një fenomen problematik në Berat është erozioni, i përhapur për shkaqe natyrore dhe njerëzore. Në Berat erozioni ka prekur zona me relief të ndryshëm. Për shembull vihen re vatra në pjesën jugore të Shpiragut, në pjesën e poshtme të Tomorrit (brenda kufirit administrativ të Beratit), por edhe në pllajrat përgjatë përroit të Molishtit, në lindje të rrjedhës së tij. Sipas AKM 2014, erozioni ka prekur një pjesë të mirë të lumenjve midis të cilëve edhe Osumin. Shkaqet e erozionit lidhen me: 1) kultivimin e tokave me pjerrësi të mesme e të theksuar, që rezulton në rrëshqitje,

ndihmuar kjo dhe nga fenomene të motit; 2) mënyra e kultivimit të tokës, në të njëjtin drejtim me pjerrësinë dhe me zhveshje totale të tokës; 3) djegje të mbetjeve të bimëve të kultivuara, si praktikë e thjeshtë për pastrimin e saj, por që shkatërron plehun organik dhe zhvesh tokën; 4) tarracim të papërshtatshëm, me zhveshje të tokës; si dhe 5) prerje të pyjeve.

Si rezultat i erozionit, mungesës së njohurisë se thelluar për tokën dhe praktikave të keqmenazhimit, një nga fenomenet që po vihet re është ai i degradimit të tokës. Nuk ka shifra lokale, por në rang vendi, vetëm erozioni dhe degradimi i tokave kanë çuar në humbjen e 5% të prodhimit të brendshëm bruto në vitin 2014^{liii}.

Me qëllim shmangien e degradimit të mëtejshëm të tokës bujqësore dhe jo bujqësore, nevojitet që Bashkia të promovojë zhvillimin rural brenda territorit dhe të garantojë zhvillimin e një bujqësie më të qëndrueshme nëpërmjet praktikave prodhuese të qëndrueshme që respektojnë mjedisin, siç përcaktuar në Politikën e Përbashkët për Bujqësinë të BE-së^{liv}.

• Konkluzione

Berati dallohet për një reliev të larmishëm me toka pjellore fushore përgjatë luginës së Osumit dhe me terrene kodrinore ku rriten ullishtet e njohura të Beratit dhe lloje të tjera. Zhvillimin e bujqësisë në bashki, përveç klimës, terrenit dhe tokave të përshtatshme e ka favorizuar edhe rrjeti i përrunjve e lumenjve që përshkojnë territorin e bashkisë dhe më tej i bashkohen Osumit. Në këtë rrjet, Osumi është boshti kryesor i cili përshkon territorin e bashkisë nga pjesa jugore në atë veriore. Ndërsa nga njëra anë Berati ka këto burime natyrore që ndikojnë drejtpërdrejtë në zhvillimin e vendit, nga ana tjetër, shumë nga këto burime kanë nevojë për mbrojtje, mirëmbajtje dhe investim. Siç edhe u theksua më sipër, monitorimi i ujërave të Osumit të cilët janë të rëndësishëm për zhvillimin e bashkisë, nxorri në pah problematikat e këtij lumi të cilat vijnë si pasojë e mungesës së politikave për mbrojtjen e burimeve natyrore dhe lumit nga aktivitetet njerëzore. Rezultatet e monitorimit treguan se ujërat e Osumit janë të ndotura thellë me metale të rënda. Meqenëse ujërat e këtyre lumenjve përdoren edhe në bujqësi, është e nevojshme që ujërat e lumenjve të monitorohen më tej për të përcaktuar nëse janë të përshtatshëm për ujitje. Përdorimi i ujërave për bujqësi rrezikon shëndetin e njeriut nëpërmjet konsumit të fruta-perimeve të ndotura me ujin e lumit gjatë kultivimit. Në qoftë se nuk merren masa për uljen e ndotjes së ujërave të Osumit, nga burim uji për bujqësinë, ky lumë mund të kthehen në një faktor rreziku për cilësinë e produkteve bujqësore dhe shëndetin e njeriut. Si rrjedhojë, është e nevojshme që bashkia të ndërmarrë projekte që synojnë uljen e ndotjes në lumë si projekte për parandalimin e derdhjes së ujërave të zeza në lumë, të mbetjeve industriale, dhe të të gjitha aktiviteteve që ndikojnë në ndotjen e ujërave të tij, duke përfshirë edhe ndotjen e ujërave nga inputet bujqësore nëpërmjet përdorimit eficient të tyre. Përveç ndotjes, është e rëndësishme që bashkia të planifikojë projekte më përparësi për rehabilitimin e lumenjve, së bashku me projekte bashkëpunimi me bashkitë e tjera që preken nga Osumi e Semani, për menaxhimin e integruar të këtyre lumenjve.

Në disa komuna të Bashkisë së Beratit ka filluar kërkimi dhe shpimi për naftë (përreth malit të Shpiragut). Kjo do të thotë se në të ardhmen, territori do të ketë përdorim bujqësor dhe industrial. Përdorimi i tokës nga industria e naftës, përveç përfitimeve ekonomike, sjell edhe ndotjen e tokës, ajrit dhe ujërave nëntokësore. Si rrjedhojë, lipset që bashkia të përcaktojë qartë kufirin e ndarjes ndërmjet tokave bujqësore dhe atyre naftë-nxjerrëse në mënyrë që të shmangët degradimi

i tokave dhe rrezikimi i shëndetit të jeriut nëpërmjet konsumit të produkteve të rritura në toka të ndotura nga nafta.

Përveç mbrojtjes së burimeve ujore, bashkia përballet edhe me nevojën e shmangjes së degradimit të tokës nga praktikat bujqësore të paqëndrueshme. Në dhjetëvjeçarin e fundit, bujqësia është shndërruar nga familjare në intensive. Kjo lloj bujqësie e cila praktikohet kryesisht në zonat fushore, ka sjellë përfitime ekonomike për banorët vendas por ka krijuar edhe deradim të tokës bujqësore i cili i shtohet degradimit të tokave nga industria dhe sektorë të tjerë të ekonomisë. Për këtë arsye, lipset që bashkia të krijojë kushte që shmangin problemet që vijnë me bujqësinë intensive dhe me kultivimin e zonave kodrinore-malore duke futur shërbimin e agronomisë nëpër fshatra bujqësore. Duke u ofruar informacionin e duhur bujqve, ky shërbim i ndihmon ata që të shtojnë prodhimin bujqësor nëpërmjet praktikave moderne bujqësore pa cënuar qëndrueshmërinë e saj. Me qëllim shmangien e degradimit të mëtejshëm të tokës bujqësore dhe jo buqësore, nevojitet që Bashkia të promovojë zhvillimin rural brenda territorit dhe të garantojë zhvillimin e një bujqësie më të qëndrueshme nëpërmjet praktikave prodhuese të qëndrueshme që respektojnë mjedisin, siç përcaktuar në Politikën e Përbashkët për Bujqësinë të BE-së .

Duke qenë se në bashki ka disa zona të parashikuara për shfrytëzim naftë, është e rëndësishme që të kryhen studime që përcaktojnë gjendjen e nëntokës për të shmangur rreziqet që mund të kanosen nga shembje të ndryshme të saj sidomos në një kohë kur teknologjia e shfrytëzimit të naftës së përdorur është shumë e përparuar dhe e re, dhe kur ndikimi i të cilës në mjedis ende debatohet.

Në territorin e bashkisë ndodhen edhe disa vatra të nxehta mjedisore. Duke patur parasysh rreziqet që vatrat e nxehta mjedisore paraqesin për mjedisin dhe shëndetin e njeriut, nevojitet që të merren masa për pastrimin dhe rehabilitimin e tyre sa më të shpejtë.

Ajri i qytetit të Beratit dhe zonave përreth tij, ndotet kryesisht nga shkarkimet e lëndëve djegëse të mjeteve motorrike që lëvizin. Në zonat, ku evidentohen norma të larta të ndotësve, duhet patur parasysh parashikimi i zona tampone me gjelbërim për të ulur sa më shumë ndotjen e shkaktuar. Një vëmendje e veçantë i duhet kushtuar edhe venddepozitimeve të mbetjeve, të cilat shpesh herë janë vatrat zjarri dhe burime të ndotësve toksikë në ajër, si CH₄ . Bashkia duhet përmirësojë kushtet e këtyre venddepozitimeve, duke mos lejuar vet ndezjen e tyre, deri në gjetjen e një alternative të qëndrueshme për trajtimin final të tyre.

Bashkia Berat nuk është një territor bregdetar, por në të kalojnë ujrat e lumenjve Devoll dhe Osum, të cilat në kushtet e rritjes së nivelit të tyre do të dëmtojnë tokat bujqësore pranë tyre apo edhe vendbanimet e ndryshme. Për këtë arsye duhen marrë masa për fortifikimin e barrierave të brigjeve të lumenjve, kryesisht në zonat më problematike, të cilat janë të prekuar edhe nga erozioni lumor. Gjithashtu duhen marrë masa për përmbushjen e nevojave ushqimore në raste ekstreme, ku kulturat bujqësore dëmtohen nga përmbytjet masive dhe nga periudhat e gjata të thatësirës.

1.3 Zhvillimi ekonomik

Analiza e zhvillimit ekonomik shqyrton tendencat kryesore të zhvillimit të Bashkisë Berat nga pikëpamja ekonomike, duke u mbështetur në të dhëna si: PBB, VSHB, ndërmarrjen ekonomike që operojnë në territorin e bashkisë, punësimin sipas sektorëve, etj.

- **Produkti i Brendshëm Bruto (PBB)**

Produkti i Brëndshem Bruto për qarkun e Beratit në vitin 2012 me çmime korrente ishte 54 192 milion lekë, dhe pesha ndaj totalit të PBB-së në rang vendi ishte 4.1 %. Krahasuar me qarkun e Tiranës që zë peshën më të madhe të PBB-së në rang vendi (38.2 %), dhe qarkun e Kukësit që zë peshën më të ulët të PBB-së në rang vendi me 2.1 %. PBB për frymë në qarkun e Beratit ishte 371 mijë lek, nën mesataren e vendit (460 mijë lek).

Nga viti 2009 në vitin 2012, PBB për qarkun e Beratit ka shënuar rënie nga 3.1 % në 2.1 %.

Nga viti 2010 në vitin 2014 numri i punëkërkuessve të papunë në qarkun Berat, të regjistruar në zyrat e punësimit ka rënë me 1 %. Dhe numri i ndërmarrjeve aktive në të njëjtën periudhë kohore ka shënuar rënie prej 64 ndërmarrjesh. Të rinjtë e moshës 15-24 vjeç, për periudhën 2012-2014 përbëjnë 9 % të punëkërkuessve të papunë të regjistruar gjithsej.

Punësimi në sektorin privat jo-bujqësor, për qarkun e Beratit nga viti 2013-2014 është rritur me 7%. Numri i të punësuarëve në administratën publike për qarkun Berat, nga viti 2010-2014 ka pësuar një rënie prej 2%. Numri i të punësuarëve në sektorin privat jo-bujqësor për qarkun Berat, nga viti 2010-2014 është rritur me 2 129 persona (31%). Numri i të punësuarëve në sektorin privat bujqësor për qarkun Berat, nga viti 2010-2014 ka pësuar një rënie prej 10 532 persona (25%).

Sipas treguesit të Vlerës së Shtuar Bruto (VSHB) ekonomia në vitin 2012 për qarkun e Beratit vlerësohet në një shifër prej 46 964 milion lek. Kontributin kryesor në këtë rritje e kanë dhënë degët e ekonomisë si bujqësia dhe peshkimi 42.72% , shërbimet e tjera me 15.06%, transporti me 14.18% e në vijim industria e ndërtimi me respektivisht 10.97% dhe 10.46%.

Figura 29. Struktura e VSHB_Qarku Berat 2012



Burimi: Vjetari Statistikor Rajonal, 2015; Përgatitur: Co-PLAN, 2015

Bashkitë Ura Vajgurore, Kuçova, Poliçani dhe Skrapari i mbështesin ekonominë e tyre në bujqësi. Ku punësimi në këtë sektor për vitin 2011 kap vlerat përkatësisht 67.3%, 54.9%, 60.2%, 60.2% (mesatarja kombëtare 26.1 %). Ndryshe nga treguesit në këto bashki, Bashkia Berat e mbështet ekonominë në shërbime, punësimi në këtë sektor për të njëjtin vit shënoi vlerën 41.6 % e më pas bujqësia 39.4%.

Lëvizjet e brendshme të popullsisë

Ekonomia impaktohet nga normat e rritjes apo të zvogëlimit të popullsisë, nga lëvizjet e brëndshme të popullsisë, largimi i forcës së punës etj.

Qarku i Beratit ka një normë bruto të migracionit neto shumë të ulët, -9.6 për mijë. Qarku ka një balancë të thellë negative të migracionit të brendshëm dhe përjeton flukse shumë më të larta dalëse të popullsisë sesa flukse hyrëse. Raporti midis të ardhurëve dhe të larguarëve për qarkun Berat, në vitin 2014 ishte 30% të ardhur dhe 70% të larguar.^{iv}

Bashkia Berat është qëndër rajonale për agrobiznesin, tregtinë dhe turizmin. Kjo si rrjedhojë e pozicionimit gjeografik dhe aksesit me rrugët kombëtare. Degët kryesore të ekonomisë janë bujqësia dhe shërbimet. Qarku Berati pozicionohet në vendin e parë për kultivimin e ullirit në shkallë kombëtare (21 ton/km²). Gjatë një periudhe 25 vjeçare, ekonomia e bashkisë ka pasur rritje të sektorit të shërbimeve. Kjo si rrjedhojë e mbylljes së industrive dhe zhvillimit të turizmit. Shpallja qytet i Trashëgimisë Kulturore Botërore, si dhe shtrirja ndërmjet Parkut Kombëtar të Tomorrit dhe Malit të Shpiragut kanë nxitur turizmin kulturor, natyror dhe fetar.

Figura 30. Korridorët dhe zonat industriale të territorit të Beratit

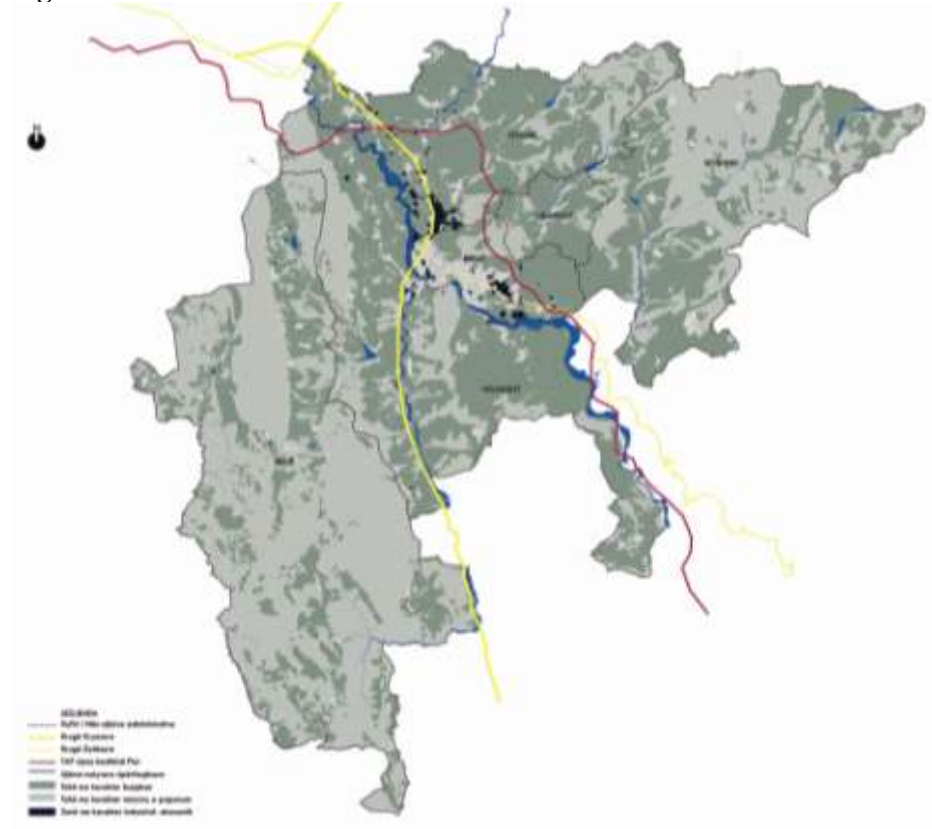

Burimi: Bashkia Berat dhe Co-PLAN, 2015

Qendrat urbane janë ofruese të infrastrukturave, shërbimeve dhe punësimit ndërsa qendrat rurale janë furnizuese me produkte bujqësore dhe me fuqinë punëtore.

Figura 31. Harta e ndërveprimit ekonomik në Bashkinë Berat

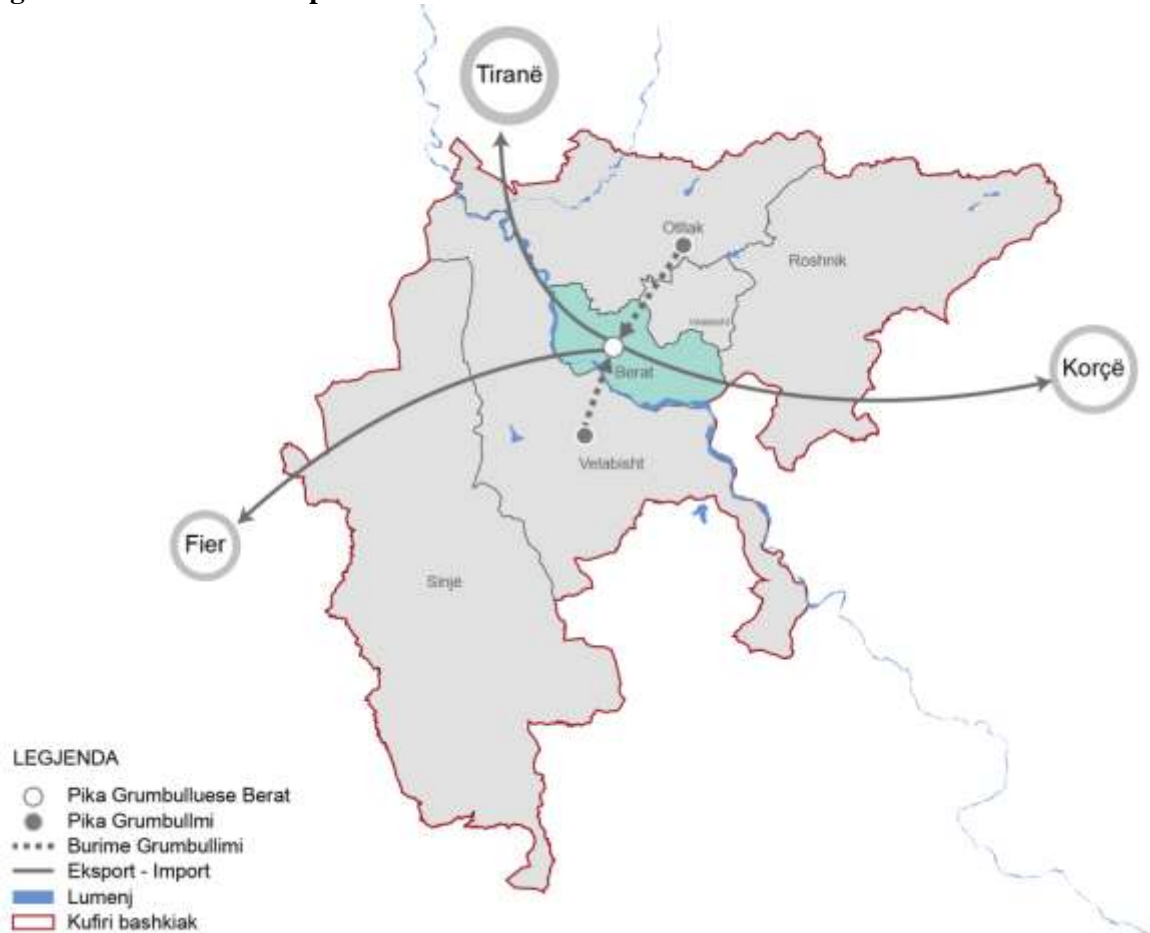

Burimi: Bashkia Berat dhe Co-PLAN, 2015

Biznesi në Bashkinë Berat, viti 2015

Në qytetin e Beratit për vitin 2015 ushtrojnë aktivitetin ekonomik 1705 biznese, nga të cilat 1433 janë biznese të vogla të cilat mbështeten kryesisht në shërbime e më pak në prodhim. Ato ndahen si më poshtë: 95 biznese Prodhimi; 698 biznese Shërbimi; 147 biznese Transporti; dhe 493 biznese Tregëtie.

Bizneset e mëdha ndahen në: 210 biznese Import-export; 17 biznese Lojra Fati; 33 biznese Ndërtimi; 8 biznese Prodhimi; dhe 4 biznese Transporti.

Biznesi i madh mbështet kryesisht në import-export, fusha e dytë është ndërtimi, lojra fati dhe në fund prodhimi.

Në rang njësie administrative bizneset të mëdha dhe të vogla shpërndahen në territor si vijon: 265 në Otlak; 133 në Velabisht; 30 në Sinjë dhe 8 në Roshnik. Në njësitë Otlak, Velabisht, Sinjë dhe Roshnik numri i bizneseve të mëdha e të vogla për vitin 2015, që ushtrojnë aktivitetin ekonomik është më i ulët.

Njësia Otlak është njësia që ka numrin më të lartë të bizneseve, kjo për shkak të aksesit dhe lidhjes me qytetin e Beratit. Numrin më të vogël të bizneseve që ushtrojnë aktivitetin e tyre e ka Roshniku, kjo si pasojë e mungesës së shërbimeve dhe aksesit të ulët me Beratin.

Gjatë viteve të fundit, bashkia Berat ka përjetuar ndryshime të dukshme, popullsia banuese ka pësuar ulje nga 63 299 në vitin 2011 në 60 342 në vitin 2015, një pjesë e konsiderueshme e popullsisë ka lëvizur brenda Shqipërisë. Kjo reflektohet në ekonomi në largimin e popullsisë në moshë pune. Në qarkun e Beratit në vitin 2011 janë regjistruar 6735 migrantë të kthyer, 28 % prej të cilëve janë vendosur në qytetin e Beratit.

Figura 32. Harta e vendndodhjes së biznesit të madh në Bashkinë Berat

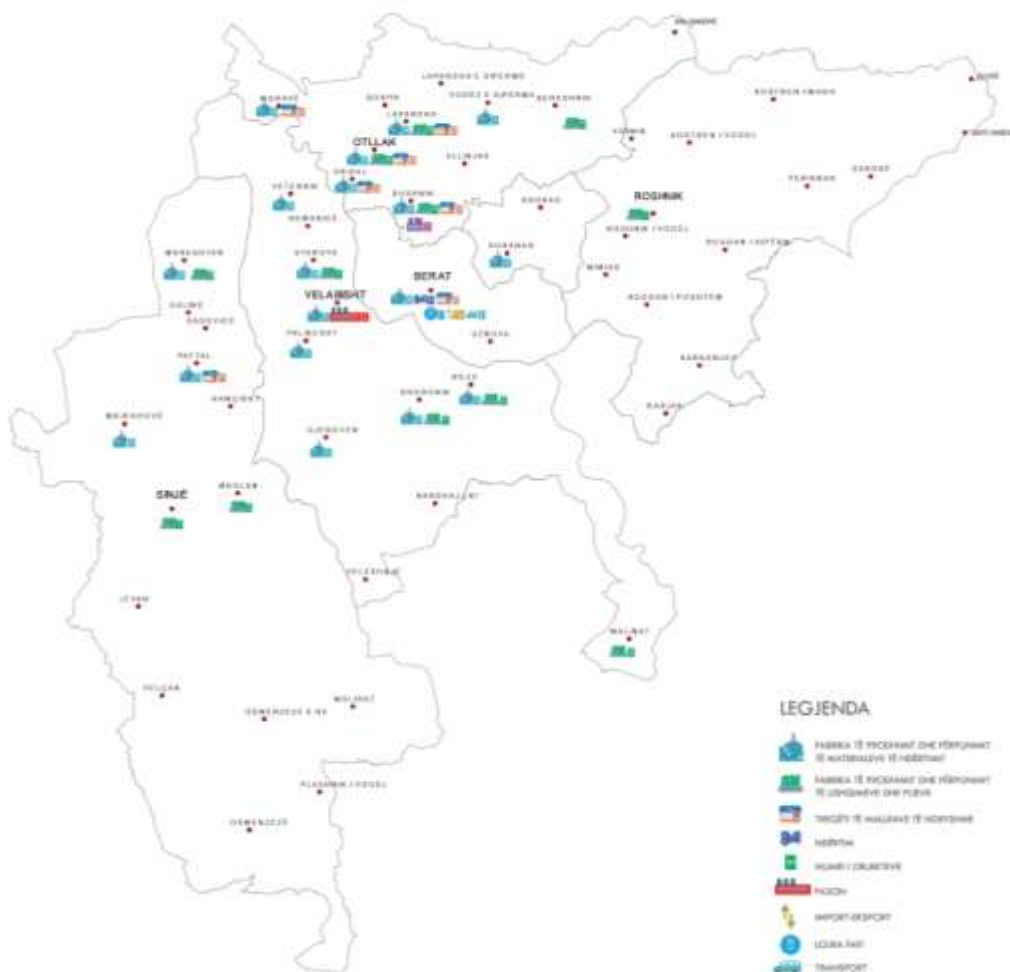

Burimi: Bashkia Berat dhe Co-PLAN, 2015

Qyteti i Beratit ka si sektor kryesor ekonomik shërbimet, 66.9% është raporti i numrit të punësuarëve në këtë sektor ndaj numrit të të punësuarëve gjithsej. Duke u pasuar nga industria me 29% dhe në fund bujqësia me 4.1 %. Njësitë Otlak, Velabisht, Sinjë dhe Roshnik kanë si sektor kryesor të ekonomisë bujqësinë. Në njësinë Sinjë dhe Roshnik punësimi në bujqësi për vitin 2011 shënon vlerën 90%.

Njësia Velabisht është njësia e cila ka sipërfaqen më të madhe të tokës bujqësore 5468 ha (qyteti i Beratit 1508 ha) dhe shënon numrin më të lartë të prodhimit të ullinjve, pemëve frutore dhe

vreshtave përkatësisht 2160 ton, 2820 ton dhe 4120 ton në vit. Njësia Sinjë ka sipërfaqen më të madhe të pyjeve dhe kullotave përkatësisht 6330 ha dhe 2864 ha.

Në Otlak funksionojnë dy fabrika të prodhimit të vajit të ullirit, ndërsa në Velabisht ushtrojnë aktivitetin e tyre dy fabrika për prodhimin e pijeve alkoolike, një fabrikë për konservimin e frutave dhe perimeve, katër fabrika të prodhimit të vajit të ullirit, dy fabrika për konservimin e ullirit.

Në njësinë Roshnik funksionojnë dy fabrika të përpunimit dhe prodhimit të nënprodukteve të qumshtit, një fabrikë për prodhimin e pijeve alkoolike dhe një fabrikë për prodhimin e vajit të ullirit. Në njësinë Sinjë funksionon një fabrikë e përpunimit dhe prodhimit të nënprodukteve të qumshtit dhe tre fabrika të për prodhimin e vajit të ullirit.

Sipërfaqja mesatare e fermave është: Otlak 1.2 ha, Velabisht 1.4 ha, Sinjë 1.9 ha, Roshnik 1.3 ha dhe Berat 0.9 ha.

Figura 33. Harta e sektorëve të ekonomisë në Bashkinë Berat



Burimi: Bashkia Berat dhe Co-PLAN, 2015

Problemet kryesore të cilat pengojnë zhvillimin e bujqësisë janë:

- 1- Mosfunksionimi i sistemit kullues dhe vaditës
- 2- Konfliktet me titujt e pronësisë së tokës

3- Kostot e larta të punimit të tokës

Konkluzione

Në vitin 2012 për qarkun e Beratit, sektori i bujqësisë dhe peshkimit shënoi VSHB më të lartë. Bashkitë Ura Vajguore, Kuçova, Poliçani dhe Skrapari i mbështesin ekonominë e tyre në bujqësi. Nga viti 2009 në vitin 2012, PBB për qarkun e Beratit ka shënuar rënie nga 3.1% në -2.1%. PBB për frymë në qarkun e Beratit në vitin 2014 ishte 371 mijë lek, nën mesataren e vendit (460 mijë lek).

Bashkia Berat është qendër rajonale për agrobiznesin, tregtinë dhe turizmin. Degët kryesore të ekonomisë janë bujqësia dhe shërbimet.

Qyteti i Beratit ka si sektor kryesor ekonomik shërbimet, 66.9% është raporti i numrit të punësuarëve në këtë sektor ndaj numrit të të punësuarëve gjithsej. Duke u pasuar nga industria me 29% dhe në fund bujqësia me 4.1%. Njësitë Otlak, Velabisht, Sinjë dhe Roshnik kanë si sektor kryesor të ekonomisë bujqësinë. Në njësinë Sinjë dhe Roshnik punësimi në bujqësi për vitin 2011 shënon vlerën 90%. Njësitë Velabisht e Otlak janë dy njësitë të cilat kanë numrin më të lartë të bizneseve që ushtrojnë aktivitetin e tyre. Njësia Roshnik është më pak e zhvilluar. Numri i subjekteve që ushtrojnë aktivitetin ekonomik është i vogël, krahasuar me njësitë jo urbane.

Ndërveprimi ekonomik midis njësive administrative tenton të jetë i qendëruar nga Berati në drejtim të njësive të tjera administrative dhe anasjellas.

Përsa i përket pikave të grumbullimit të produkteve bujqësore, në Bashkinë Berat ndodhen 2 pika nga të cilat 1 është në njësinë administrative Otlak dhe 1 në njësinë administrative Velabisht.

Njësitë administrative Sinja dhe Roshniku, që shtrihen në perëndim dhe lindje të Bashkisë Berat dhe janë kultivuese të prodhimeve bujqësore, duhet të kenë pika të grumbullimit të këtyre produkteve.

Në qytetin e Beratit operon një treg, investimi në këtë treg është i viteve të fundit, i cili ka përmirësuar cilësinë dhe kushtet e tregtimit të produkteve të ndryshme. Vërehet mungesa e tregjeve më të vogla nëpër qendrat e njësive administrative.

Bujqësia është një sektor me peshë në ekonominë e Bashkisë Berat. Zonat që kanë me shumë përparësi në zhvillimin bujqësorë janë njësitë administrative përgjatë luginës së Lumit Osum si pasojë e terreni me fushorë që kanë në raport me njësitë e tjera që kanë një potencial me të moderuar për zhvillim bujqësor (terren kodrinor-malor).

Turizmi luan rol të rëndësishëm në ekonominë e Beratit. Por ende nuk është konsoliduar si sektor. Turizmi malor dhe natyror mund të luajnë rol kyç në ekonomi në disa zona të bashkisë.

Përsa i përket klasifikimit të ekonomive të njësive administrative të Bashkisë Berat mund të themi se të gjitha njësitë administrative janë ekonomi agrare duke përfshirë qytetin e Beratit që është ekonomi aglomeruese.

1.4 Mirëqenia social – ekonomike

1.4.1 Demografia

Numri i popullsisë banuese sipas të dhënave të gjëndjes civile në vitin 2015, Bashkia Berat:

Tabela 9. Popullsia sipas ndarjes së re administrative, 2011-2015

Popullsia bashkia, njësitë administrative	Viti 2015
Bashkia Berat	99 231
Berat	63 036
Roshnik	3 896
Otllak	14 914
Velabisht	11 974
Sinjë	5 411

Burimi: Bashkia Berat, 2015

Tabela 10. Popullsia sipas ndarjes së re administrative, 2011-2015

Popullsia,qarku, bashkia, njësitë administrative	Viti 2011	Viti 2015
Bashkia Berat	63 299	60 342
Berat	38 483	36 685
Roshnik	2 650	2 526
Otllak	9 720	9 266
Velabisht	8 913	8 497
Sinjë	3 533	3 368
QARKU BERAT	149 672	142 679

Burimi: INSTAT, 2015

Popullsia banuese e Bashkisë Berat shënon shifra të ndryshme për të njëtin vit, sipas dy burimeve nga të cilat janë gjeneruar të dhënat.

Nga këndvështrimi strukturor demografik në Bashkinë Berat, banojnë rreth 42 përqind e popullsisë së Qarkut Berat, ndërkohë që pjesa tjetër e popullsisë është e shpërndare në bashkitë e tjera, Kuçovë, Ura Vajguore, Skrapar e Poliçan , respektivisht me rreth 22 %, 19 %, 9 % dhe 8 %. Popullsia rezidente e kësaj bashkie është e përqëndruar kryesisht në qytetin e Beratit me rreth 61%, ndërkohë që pjesa tjetër e popullsisë është e shpërndare në njësitë e saj respektivisht 4%, 15%, 14%, dhe 6%. **Popullsia e bashkisë Berat, e krahasuar me vitin 2011, ka pësuar rënie** me rreth 3000 banorë, ose me 5% më pak, rënie e cila si fenomen tashmë është prezent pothuaj në të gjitha njësitë vendore të vendit (përfshirë këtu qarkun Tiranë dhe Durrësit) pas viteve '90.

Shkaqet e rënies së popullsisë në bashkinë Berat, lidhen me faktorët e emigrimit, uljes së ritmeve të shtesës natyrore të popullsisë si dhe ritmeve të larta të migrimit të brendshëm.

Popullsia e bashkisë Berat, nga këndvështrimi i raportit gjinor, ruan një diferencë të lehtë përsa i përket ndarjes së popullsisë sipas gjinisë në meshkuj e femra. Në studimin e vitit 2015, treguesi demografik ka një rritje nga censusi i vitit 2011 duke shënuar një raport gjinor prej 103 meshkuj për 100 femra. Ecuria në rritje e raportit gjinor në nivel bashkie, është edhe rezultat i zmadhimit administrativ të bashkisë dhe përfshirjes në të popullatës së njëjësive, duke rritur në këtë mënyrë numrin/peshën e popullsisë rurale në tërësinë e popullsisë së bashkisë.

Gjithashtu nëse krahasojme raportin gjinor të popullatës së bashkisë Berat me atë të qarkut Berat, identifikojme vlera të njëjta të raportit gjinor, kjo dhe për shkak të peshës/rolit të rëndësishëm që ka popullsia e bashkisë Berat, në përcaktimin e profilit demografik të popullsisë së qarkut.

Një tjetër tregues i rëndësishëm demografik është struktura moshore e popullatës. Analiza e strukturës moshore e popullsisë si dhe moshja mesatare e re e saj, (38 vjeç për vitin 2015 ose 1 vit më e madhe se mesatarja në nivel kombëtar) tregojnë se aktualisht popullsia e bashkisë Berat vazhdon të jetë ende një popullsi e re sikundër edhe popullsia shqiptare në tërësi.

Tabela 11. Popullsia rezidente, sipas grup-moshave

Popullsia,	Viti 2011				Viti 2015			
	Gjithsëj	0-14	15-64	65+	Gjithsëj	0-14	15-64	65+
Bashkia Berat	63,299	12,081	43,678	7,540	60,342	11,516	41,637	7,188
Berat	38,483	6,899	26,710	4,874	36,685	6,577	25,462	4,646
Roshnik	2,650	564	1,782	304	2,526	538	1,699	289
Otllak	9,720	2,030	6,560	1,130	9,266	1,935	6,253	1,078
Velabisht	8,913	1,816	6,219	878	8,497	1,731	5,929	837
Sinjë	3,533	772	2,407	354	3,368	736	2,295	338
Qarku Berat	149,672	29,304	102,254	18,114	142,679	27,935	97,476	17,268

Burimi: INSTAT; Përgatiti Co-PLAN, 2015

Për vitin 2015 struktura moshore e popullsisë së bashkisë Berat, tregon së 69% e saj i takon grupmoshës (15-64) vjeç, dhe 19% grupmosha (0-14) vjeç të dhëna keto shumë optimiste dhe që evidentojnë së bashkia/qarku ka një potencial të lartë të popullsisë në moshë punë ekonomikisht aktive.

Figura 34. Struktura moshore e Beratit, 2015

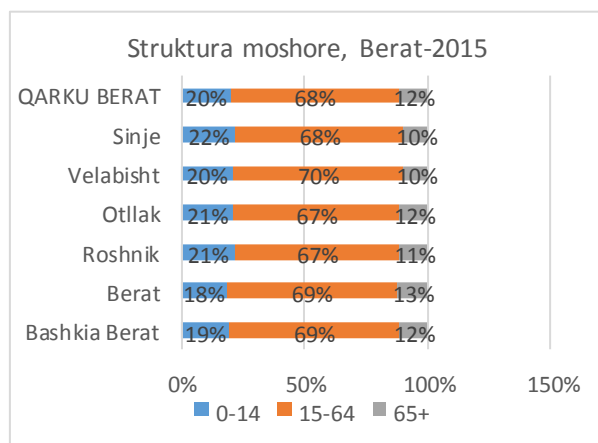

Burimi: INSTAT; Përgatiti Co-PLAN, 2015

Analiza e strukturës moshore të popullsisë edhe në nivel njësie që përfshihen brenda bashkisë Berat, tregon se popullsia e kësaj grupmoshë është e pranishme me të njëjtat nivele (68-70%).

Nëpërmjet të dhënave të ndarjes së popullsisë sipas grupmoshave, mundësohet gjithashtu edhe llogaritja e treguesve të varësisë, tregues këta shumë të rëndësishëm në analizen socio-ekonomike.

Analiza e këtyre treguesve është e rëndësishme për të vlerësuar burimet potenciale njerëzore që mund të përfshihen në tregun e punës dhe rrjedhimisht të ndikojnë në përmirësimin e performancës ekonomike të zonës në studim.

Burimi: INSTAT, 2015

Treguesit e varesisë klasifikohen në, treguesit e varësisë totale, (raporti i grupmoshave $[(0-14)+ (+65)] / (15-65)$ ndaj popullsisë në moshë punë, treguesi varësisë së të rinjve (raporti i grupmoshës $(0-14)/(15-65)$ dhe treguesi i varesisë së të moshuarve [raporti i grupmoshës $(+65)/(15-65)$].

Koeficienti i varësisë totale shpreh raportin e popullsisë joaktive (në moshë jo punë) ndaj popullsisë në moshë pune, duke treguar se sa individë në moshë jo pune, “mbulohen” ose përballohen nga 100 individë në moshë pune.

Konkretisht, për bashkinë Berat treguesit e varesisë moshore totale, e varësisë së të rinjve dhe varësisë së të moshuarve paraqiten si në tabelën në vijim:

Tabela 12. Koeficientet e varësisë

Koeficientet e varesisë, qarku, bashkia, komunitat 2011	Koeficientet e varësisë 2011/2015		
	Varësia totale	Varësia e të rinjve	Varësia e të moshuarve
BASHKIA BERAT	45	28	17
Berat	44	26	18
Roshnik	49	32	17
Otlak	48	31	17
Velabisht	43	29	14
Sinjë	47	32	15
QARKU BERAT	46	29	18

Burimi: INSTAT, 2011; Përgatiti: Co-PLAN, 2015

Mbështetur në këta tregues konstatohet se treguesi i varësisë totale për bashkinë e Beratit shënon vlerën 45 (pra 45 banorë të moshës joaktive (0-14 vjeç dhe +65 vjeç) “përballohen” nga 100 banorë të moshës aktive për punë (15-64 vjeç), ndërkohë që vlera e këtij treguesi në nivel kombëtar është 47. Viti 2011 është viti në të cilin ky tregues ka shënuar vlerën e tij me të ulët (1979-2011) si në nivel kombëtar ashtu dhe në nivel njësie vendore, duke treguar në këtë mënyrë se bashkia ndodhet në të ashtuquajturën episod i “dividendit demografik” dhe kjo si rezultat i një numri të lartë popullsie potencialisht ekonomikisht aktive (15-65) përkundrajt një numri të ulët popullsie të re (0-14) dhe të moshuar (+65).

Nëse bashkia/qarku do të përfitojë nga ky “dividend demografik” kjo varet nga efektiviteti i politikave social ekonomike të politikbërësit, përfshirë këtu në mënyrë të veçantë edhe arsimimin dhe kualifikimin e mjaftueshëm të fuqisë puntore për të mundësuar integrimin e saj në punë produktive të cilat me pastaj do të ndikojnë jo vetëm në përmirësimin e performancës ekonomike por edhe në rritjen e mirëqenies së popullatës.

Ndërkohë që koeficienti varësisë totale, flet për ekzistencën e “dividendit demografik”, analiza e treguesve të tjerë të varësisë tregojnë një rritje të konsiderueshme në numrin e personave të moshuar 65 vjeç e lart, (nga 9% në 17%) dhe një rënie e grup-moshave të reja, (nga 60% në 28%) duke demonstruar qartazi për “shenjat” në hyrjen në një fazë të re demografike të popullsisë, atë të “plakjes”.

Rritja e grupmoshës (+65), shoqërohet dhe me nevojën e rritjes së investimeve për të lehtësuar e përmiresuar aspektin socio-ekonomik të kësaj kategorie të popullsisë.

Prandaj analizat demografike të popullatës janë shumë të nevojshme për të kuptuar në kohë ndryshimet thelbësore në aspektin demografik sepse ndryshimet demografike shoqërohen me implikime madhore në çështjet e zhvillimit ekonomik, social, urban e mjedisor të vendit në tërësi e rajonëve në vecanti.

Një tjetër aspekt i rëndësishëm në studimet demografike është edhe përgatitja e projeksioneve të popullsisë, për të paktën dy dekada. Projeksionet e popullsisë ofrojnë informacion në lidhje me numrin e ardhshëm, strukturën demografike dhe shpërndarjen territoriale të banorëve sipas hipotezave më të mundshme të prirjeve në sjelljen demografike. Ato janë me interes për shoqërinë në përgjithësi dhe shërbejnë si bazë për planifikimin e zhvillimit socio-ekonomik të vendit/zonave, përfshirë këtu edhe studimin e tregut.

Shenim metodik:

INSTAT-i, i mbështetur në të dhënat e regjistrimit të përgjithshëm të popullsisë si dhe në “trendin” që kanë pësuar treguesit demografik të lindshmerisë, vdekshmerisë, emigracioni dhe migracion, i ka ndërtuar skenaret e projeksioneve të popullsisë. Sipas këtyre përlogaritje janë ndërtuar 3 skenare të numrit të popullsisë shqiptare deri në vitin 2031, përkatësisht skenari i rritjes ulet, (lindje të ulta, vdekshmeri e lartë, migracion i lartë) skenari i rritjes së mesme (lindshmeri, vdekshmeri dhe migracion me rritje të mesme) dhe skenari i rritjes së lartë (lindshmeri e lartë, vdekshmeri e ulet dhe migracion i ulet). Për efekt planifikimi (demografik, financiar-buxhetor) rekomandohet përdorimi i të dhënave që rezultojnë nga skenari i rritjes së mesme të popullsisë. Gjithashtu vlen të theksohet se Projeksionet e popullsisë për rastin e qarqeve, janë përlogaritur duke shfrytëzuar skenarin e rritjes së mesme, në periudha 5 vjeçare dhe vetëm në nivel qarku, pra nuk ka llogaritje në nivel bashkie osë komunë.

Mbështetur në të dhënat e popullsisë për komunat, bashkitë dhe peshën e tyre respektive ndaj qarkut për vitin 2011, janë përgatitur “projeksionet e popullsisë në nivel bashkie dhe komunash për periudhën 2016-2031.

Në vijim po paraqësim tabelat me numrat e popullsisë për periudhën, 2011-2031, gjithmon sipas totalit të popullsisë në nivel qarku, të përlogaritur me variantin e skenarit të rritjes së mesme.

Sipas këtyre të dhënave vlerësohet se popullsia e bashkisë Berat, sikundër edhe ajo e qarkut, do të pësojë një rënie të konsiderueshme e cila si mesatare vjetore për periudhën 2015-2031, llogaritet të jetë rreth -1.4%, ndërkohë që rënia e popullsisë e krahasuar me vitin 2015, vlerësohet të jetë akoma me e madhe në rreth 21%.

Tabela 13. Popullsia e Bashkisë Berat, 2011-2031

Popullsia, qarku, bashkia, komunat	2011	2015	2016	2021	2026	2031
Bashkia Berat	63,299	60,342	58,627	54,707	51,181	47,946
Berat	38,483	36,685	35,642	33,259	31,115	29,149
Roshnik	2,650	2,526	2,454	2,290	2,143	2,007
Otlak	9,720	9,266	9,002	8,400	7,859	7,362
Velabisht	8,913	8,497	8,255	7,703	7,207	6,751
Sinjë	3,533	3,368	3,273	3,054	2,857	2,676
QARKU BERAT	149,672	142,679	138,624	129,355	121,017	113,369

Burimi: INSTAT, 2011; Përgatiti: Co-PLAN, 2015

Parashikimi në rënie i numrit të popullsisë rezidente për gjate periudhes 2015-2031, është i pranishëm në të gjitha njësite vendore të qarkut/bashkisë, duke ruajtur të njëjtin ritëm mesatar rënie sikundër edhe bashkia.

Një nga faktorët që mendohet se do të vazhdojë të ndikojë numrin e popullsisë rezidente edhe në vitet e ardhshme, është faktori migrim, i cili për periudhën 2015-2031 argumentohet me perspektivën e një largimi të vazhdueshëm të të rinjve nga sektori bujqësor, si dhe në migrimet e studentëve që transformohen në një qëndrim afatgjatë përtej studimeve.

Konkluzione të analizës demografike të popullsisë për Bashkinë Berat:

Popullsia e Bashkisë Berat në 1 janar 2015 regjistroi një numër popullsie prej rreth 60 mijë banorë, nga të cilet 30.5 mijë meshkuj dhe 29.8 mijë femra. Rreth 60% e kësaj popullsie klasifikohet si popullsi urbane, ndërkohë që diferenca prej 40% si popullsi rurale. Gjithashtu rreth 69% e kësaj popullsie i përket grup-moshës (15-64) vjeç, 19% e grupmoshës (0-14) vjeç, të dhëna këto që tregojnë së bashkia ka potenciale të larta të popullsisë ekonomisht aktive, përfshirja e të ciles në tregun e punës do të ndikojë ndjeshëm në rritjen performances ekonomike dhe përmirësimin e mirëqënies së popullsisë. Struktura aktuale demografike e popullsisë rezidente si dhe moshë mesatare e saj e re, tregojnë së popullsia e zonës është akoma e re.

Gjithsësi, procesi i vazhdueshëm i emigrimit, ritmet e larta të migrimit të brëndshëm si dhe rënia e lindshmërisë, kanë ndikuar jo vetëm në ndryshimin drastik të strukturës së saj demografike, por edhe në rënien e numrit gjithësj të popullsisë.

Një faktor shumë i rëndësishëm në përcaktimin e popullsisë rezidente të bashkisë është edhe migrimi i brëndshëm i saj, pra lëvizjet e popullsisë nga një qark në tjetrin.

Sipas projeksioneve të popullsisë-skenari i rritjes së mesme- popullsia e qarkut/ bashkisë Berat do të pësojë rënie, me një ritëm mesatar vjetor, rreth 1.4 % dhe si faktor kryesor mendohet të jetë migrimi i brëndshëm.

Popullsia rezidente e bashkisë Berat, do të përformoje edhe në një periudhe të afërme, një tregues të varesisë totale të ulet në vlerat (45-55) duke demonstruar kështu për mundësinë ruajtjes së të ashtuquajturit “divident demografik” deri në vitin 2021.

Për të përfituar nga ky deident demografik, kërkohën politika të bashkërenduara në nivel qëndror e lokal, për të mundësuar , arsimimin, trajnimin dhe përfshirjen në tregun e punës të kësaj kategorie të popullsisë, me qëllim rritjen dhe përmirësimin në vazhdimësi të mireqënies së saj.

1.4.2 Analiza social-ekonomike

- **Arsimi**

Tabela 14. Niveli arsimor i përfunduar

Niveli arsimor i përfunduar	Shqipëria	Qarku Berat	Berat	Velabisht	Otlak	Sinjë	Roshnik
fiillor dhe 8 ose 9 vjeçar	52.10%	58.60%	42.02%	74.68%	67.67%	74.11%	69.62%
i mesëm	31.40%	29.85%	41.09%	17.96%	23.50%	16.19%	19.67%
universitar dhe pasuniversitar	11.80%	6.80%	12.55%	2.75%	3.47%	2.41%	3.79%
Shkalla e analfabetizmit	2.80%	3.21%	2.50%	3.40%	3.50%	4.10%	5.20%

Burimi: INSTAT, 2011; Përgatiti: Co-PLAN, 2015

Berati shënon shifrën më të ulët të raportit të numrit të personave që kanë kryer arsimin fillor dhe tetë ose nëntë vjeçar, ndaj popullsisë 15 vjeç e lart 42.02% (52.10% mesatarja kombëtare). Dhe shifrën më të lartë të këtij raporti për arsimin e mesëm, universitar dhe pasuniversitar 12.55%. Krahasuar me mesataren kombëtare 11.80% , mesataren në nivel qarku 6.80% dhe njësitë përbërëse të bashkisë Berat.

Tabela 15. Vitet mesatare të shkollimit

	Shqipëria	Qarku Berat	Berat	Velabisht	Otllak	Sinjë	Roshnik
Vitet mesatare të shkollimit	10.2	9.6	10.62	8.78	8.97	8.5	8.9

Burimi: INSTAT, 2011; Përgatiti: Co-PLAN, 2015

Shkalla e analfabetizmit në nivel qarku 3.21%, është më e lartë se mesatarja kombëtare 2.8 %. Ndryshe nga treguesit në nivel qarku, shkalla e analfabetizmit në qytetin Berat është 2.5%, më e ulët se mesatarja kombëtare. Shkallën më të lartë të analfabetizmit, krahasuar njësia Velabisht, Otllak, Sinjë dhe Roshnik e shënon njësia Roshnik 5.2% (2.8% mesatarja kombëtare).

Vitet mesatare të shkollimit më të ulta i shënon njësia Sinjë 8.5 vite (10.2 vite mesatarja kombëtare). Njësia Berat shënon shifrën më të lartë krahasuar me qarkun Berat dhe njësitë e tjera administrative të Bashkisë Berat.

- **Shërbimi arsimor në Bashkinë Berat**

Arsimi parashkollor

Në të gjithë territorin e Bashkisë Berat ndodhen **46 kopshte**, nga të cilat 26 janë ndërtesa të reja dhe 20 kërkojnë riparime.

Në qytetin e Beratit shërbejnë **14 kopshte**, janë të vendosura në pjesën jug- perëndimore të qytetit. Në pjesën tjetër të qytetit, mungon ky shërbim.

Sinja përbëhet nga 14 fshatra, nga të cilat vetëm 7 ofrojnë shërbimin e kopshteve. Velabisht përbëhet nga 13 fshatra, 11 prej tyre kanë nga një kopësht.

Njësia Otllak e siguron këtë shërbim në 8 fshatra nga 11.

Njësia Roshnik është njësia e cila ka numrin më të vogël të kopshteve që shërbejnë, 3 dhe numrin më të madh të fshatrave që nuk e sigurojnë këtë shërbim.

Nga 46 kopshte vetëm 9 plotësojnë standartet e projektimit 18m2-25m2/fëmijë. Nga të cilat 3 ndodhen në Berat, 1 në Sinjë, 2 në Roshnik dhe 3 në Velabisht. Njësia Otllak nuk ka asnjë kopësht që plotëson standartet e projektimit.

Arsim 9 vjeçar

Në Bashkinë Berat shërbejnë 43 shkolla 9 vjeçare, 27 prej tyre janë ndërtesa të reja dhe 16 kërkojnë riparime.

Njësia Otlak dhe Velabisht sigurojnë mbulimin e 80 % të territorit me këtë shërbim. Njësia Sinjë lë jashtë rrezes së mbulimit 6 fshatra. Në Roshnik, 4 fshatra nuk sigurojnë shërbimin me shkolla 9 vjeçare.

Nga 43 shkolla që shërbejnë në Bashkinë Berat, vetem 1 plotëson standartet e projektimit 20m2-25m2. Kjo shkollë ndodhet në njësinë Velabisht (20.9m2/fëmijë).

Arsim i mesëm

Në Bashkinë e Beratit shërbejnë 11 shkolla të mesme, 7 ndodhen në qytetin e Beratit prej të cilave 3 janë shkolla të mesme profesionale. Njësitë e tjera kanë nga një shkollë të mesme. 9 prej ndërtesave janë të reja dhe 2 janë të amortizuara.

Berati mbulon me këtë shërbim rreth 80% të territorit. Njësia Velabisht dhe Sinjë mbulojnë vetëm 40 % të territorit. Otlaku dhe Roshniku mbulojnë me këtë shërbim 50% të territorit.

Tabela 16. Hapësirat arsimore të njësive dhe standartet e projektimit

Niveli i arsimit	Standartet e projektimit	Berat	Velabisht	Otlak	Sinjë	Roshnik
Kopësht	18m ² / fëmijë	7.3m ² / fëmijë	12.34m ² / fëmijë	3.8m ² / fëmijë	12.3m ² / fëmijë	13.1m ² / fëmijë
9 vjeçar	20m ² -25m ² / fëmijë	1.5m ² / fëmijë	4.30m ² / fëmijë	2.24m ² / fëmijë	4.36m ² / fëmijë	3.9m ² / fëmijë
I mesëm	20m-23m ² / fëmijë	3.05m ² / fëmijë	4.32m ² / fëmijë	3.50m ² / fëmijë	4.17m ² / fëmijë	4.81m ² / fëmijë

Burimi: Ministria e Arsimit; Përgatiti: Co-PLAN, 2015

- **Punësimi**

Punësimi sipas sektorëve

Figura 38. Numri i banorëve në moshë pune në Bashkinë Berat

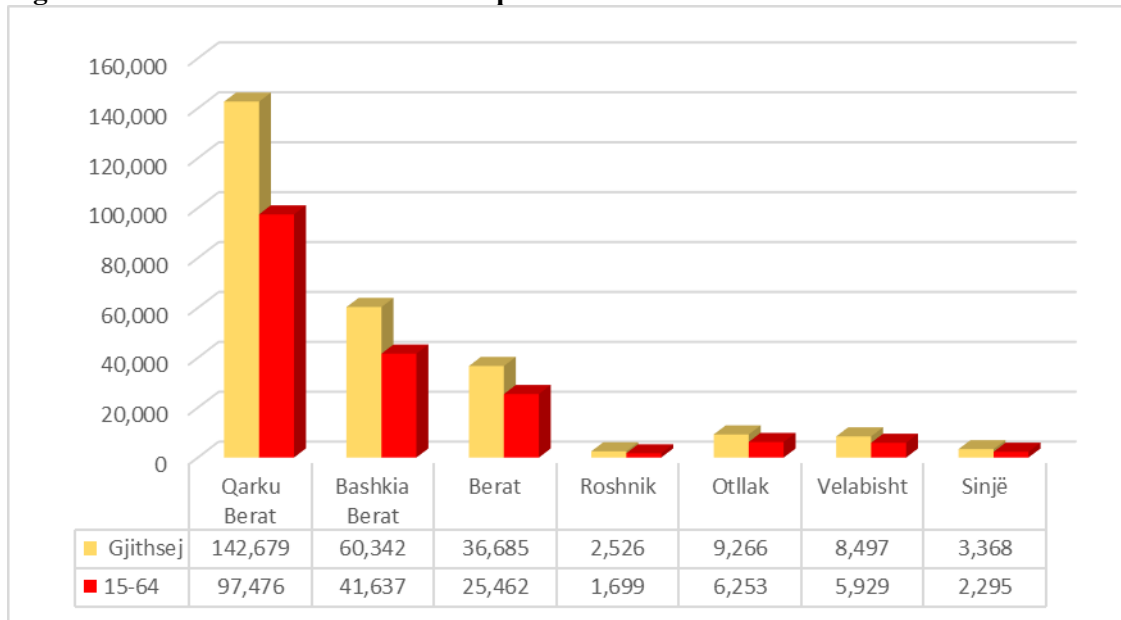

Burimi: INSTAT, 2015; Përgatiti Co-PLAN, 2015

Numri i banorëve në moshë pune, që i përket grupmoshës 15-64 vjeç përbën rreth 69 % të popullsisë së Beratit. Këto të dhëna janë optimiste pasi evidentojnë se Bashkia Berat ka një potencial të lartë të popullsisë në moshë punë ekonomikisht aktive, por përqëndrimi i më shumë se gjysmës së kësaj popullsie vetëm në zonën urbane të bashkisë dëshmon se performanca ekonomike e bashkisë është kushtëzuar mjaftueshëm nga zhvillimet që ndodhin në qytetin e Beratit.

Figura 39. Punësimi sipas nivelit arsimor



Burimi: INSTAT, 2015; Përgatiti: Co-PLAN, 2015

Numrin më të lartë të të punësuarëve me arsim fillor dhe 8 / 9 vjeçar, ndaj numrit të të punësuarëve gjithsej të njësisë e shënon Sinjë 75.28 % (qyteti i Beratit 23.78 % ,mesatarja kombëtare 38.1%).

Krahasuar me mesataren kombëtare, qarkun Berat dhe njësitë e tjera të bashkisë Berat, qyteti i Beratit shënon shifrën më të lartë të të punësuarëve sipas arsimit të mesëm, profesional dhe universitar, përkatësisht 48.96 % dhe 26.4%.

Figura 40. Punësimi sipas degëve të ekonomisë

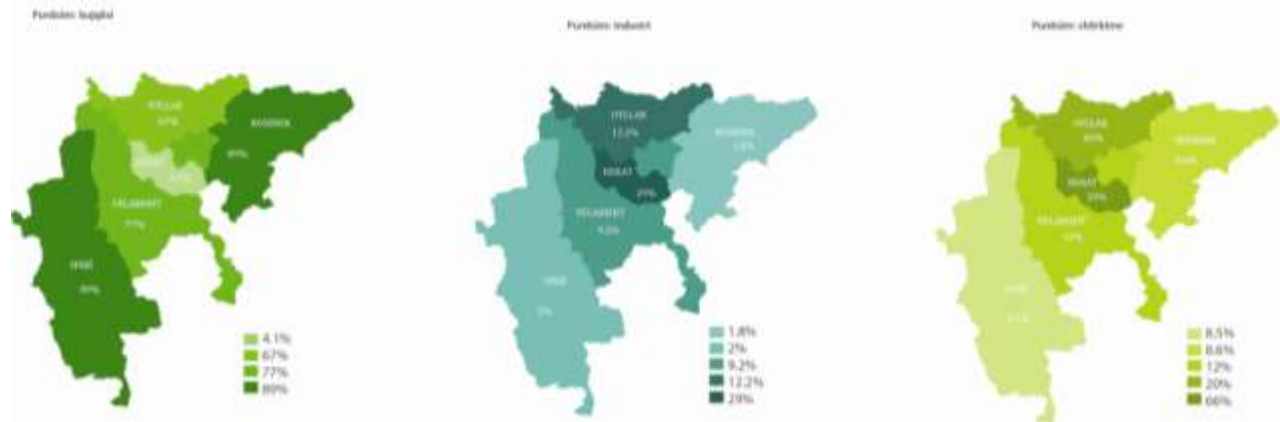

Burimi: INSTAT, 2015; Përgatiti: Co-PLAN, 2015

Numrin më të lartë të të punësuarëve në bujqësi ndaj numrit të punësuarëve gjithsej e shënon njësia Roshnik me 89.5% (Berati 4.1 %, mesatarja kombëtare 26.1%). Berati shënon numrin më të lartë të të punësuarëve në industri dhe shërbime, përkatësisht 29% (mesatarja kombëtare 20.4%) dhe 66.89% (mesatarja kombëtare 53.5%). Njësitë Velabisht, Otlak, Roshnik, Sinjë shënojnë shifra tepër të ulta të të punësuarëve në këto sektorë ekonomik.

Njësia Roshnik shënon numrin më të lartë të femrave të punësuar të grupmoshës 15-64 vjeç ndaj numrit gjithsej të femrave të grupmoshës 15-64 vjeç 63.44 % (Berati 31% dhe mesatarja kombëtare 25.5 %). Berati shënon shifrën më të ulët të numrit të meshkujve të punësuar të grupmoshës 15-64 vjeç ndaj numrit gjithsej të meshkujve të grupmoshës 15-64 vjeç, 39.9 % (mesatarja kombëtare 44.8%, Roshniku 74.3%).

Papunësia

Figura 41. Punëkërkues të papunë të regjistruar(meshkuj dhe femra), 2014

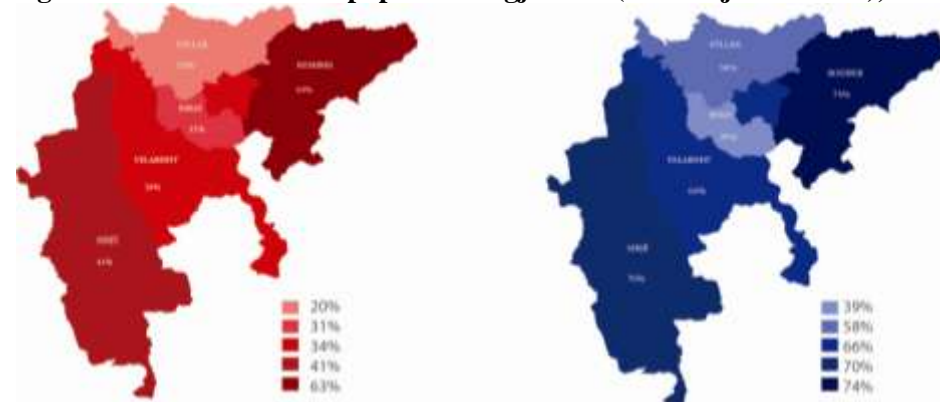

Burimi: INSTAT, 2015; Përgatiti: Co-PLAN, 2015

Tabela 17. Punëkërkes të papunë të regjistruar në qarkun Berat_viti 2014

Qarku	Gjithsej	Femra	Të rinj	Fillor	E mesme e përgjithëshme	E mesme profesionale	Universitar
Shqipëria	141 998	72 467	22 282	76 929	39 299	17 627	8 143
Berat	6 140	3 049	605	3 290	1 433	1 231	186

Burimi: Vjetari Statistikor Rajonal, 2015

Tabela 18. Punëkërkes të papunë afatgjatë në qarkun Berat

Qarku	2010	2011	2012	2013	2014
Shqipëria	89 269	88 768	86 975	87 276	82 133
Berat	4 213	4 369	4 788	4 696	4 174

Burimi: Vjetari Statistikor Rajonal, 2015

Nga viti 2010 në vitin 2014 numri i punëkërkesve të papunë të regjistruar në zyrat e punësimit ka rënë me 1.3 %. Në përgjithësi, për të gjitha qarqet, përqindja që zënë femrat në numrin gjithsej të punëkërkesve të papunë të regjistruar është 51 %. Të rinjtë e moshës 15-24 vjeç, për periudhën 2012-2014 përbëjnë 16 % të punëkërkesve të papunë të regjistruar gjithsej.

Shkalla e papunësisë

Figura 42. Shkalla e papunësisë

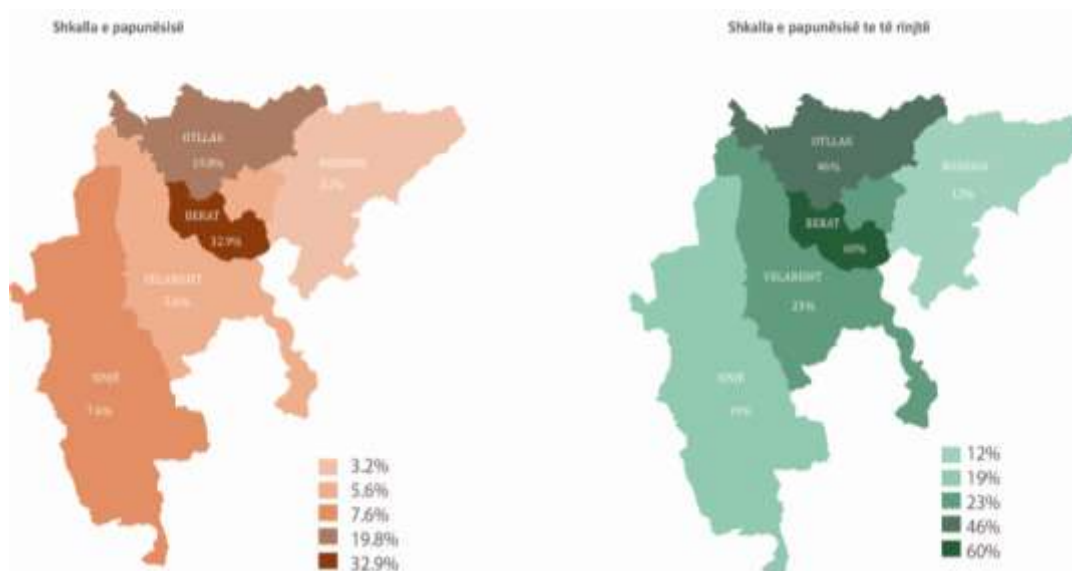

Burimi: INSTAT, 2015; Përgatiti: Co-PLAN, 2015

Berati shënon shifrën më të lartë të personave të papunë 15 vjeç e lart, ndaj forcave të punës 15 vjeç e lart 32.9% (mesatarja kombëtare 29.3%, qarku Berat 20.7 %, Roshnik 3.2%).

Gjithashtu Berati shënon shifrën më të lartë të numrit të personave të papunë të moshës 15-24 vjeç, ndaj popullsisë ekonomike aktive të moshës 15-24 vjeç, 60.2 % (mesatarja kombëtare 52.9 %, qarku Berat 40.6%).

Statuasi i punësimit

Raportin më të lartë të punësuarve me pagë, ndaj të punësuarve gjithsej, e shënon Berati 70.5%. krahasuar me mesataren kombëtare 54.5% dhe mesataren në nivel qarku 34.9%. ndërkohë shifrën më të ulët të punësuarëve me pagë e shënon Sinja 8 %, rrjedhimisht shënon dhe shifrën më të lartë të vetëpunësuarëve 92 %.

Figura 43. Statuasi i punësimit

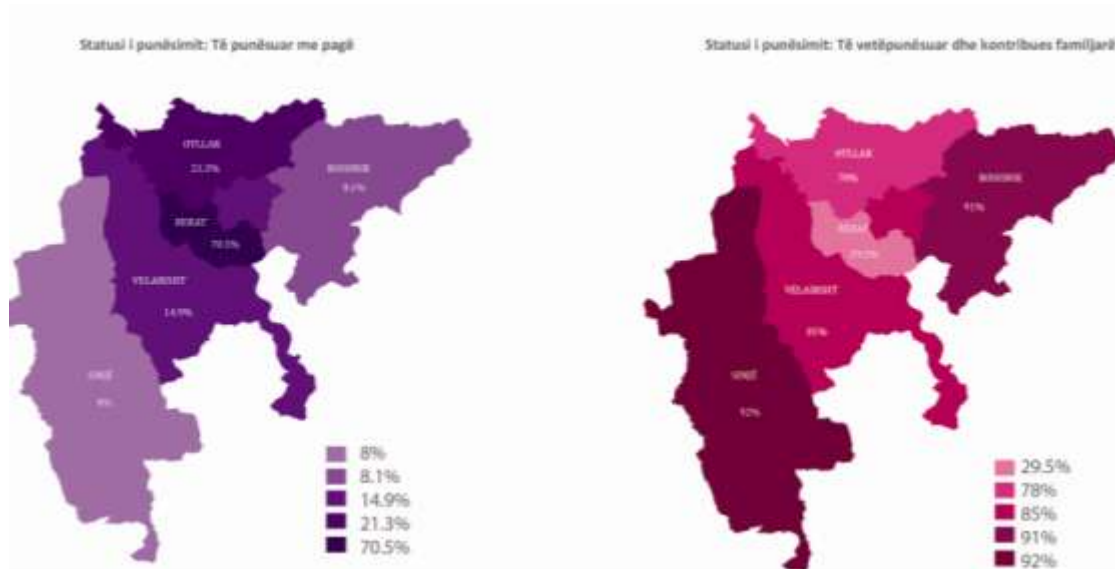

Burimi: INSTAT, 2015; Përgatiti: Co-PLAN, 2015

1.4.3 Shëndetësia

Shërbimi i kujdesit shëndetësor parësor dhe shërbimi spitalor

Tabela 19. Numri i poliklinikave_Qarku Berat

	2009	2010	2011	2012	2013
Shqipëria	46	46	46	46	46
Qarku Berat	3	3	3	3	3

Burimi: Vjetari Statistikor Rajonal, 2015; Përgatiti: Co-PLAN, 2015

Tabela 20. Numri i qendrave shëndetësore_Qarku Berat

	2009	2010	2011	2012	2013
Shqipëria	624	475	456	421	409
Qarku Berat	37	27	23	23	23

Burimi: Vjetari Statistikor Rajonal, 2015; Përgatiti: Co-PLAN, 2015

Nga viti 2009 në vitin 2013 në qarkun Berat janë mbyllur 14 qendra shëndetësore.

Tabela 21. Numri i ambulancave_Qarku Berat

	2009	2010	2011	2012	2013
Shqipëria	1812	1927	1970	1946	1998
Qarku Berat	131	144	147	147	147

Burimi: Vjetari Statistikor Rajonal, 2015; Përgatiti: Co-PLAN, 2015

Tabela 22. Numri i konsultorëve të fëmijëve_Qarku Berat

	2009	2010	2011	2012	2013
Shqipëria	2061	2090	2142	2113	2100
Qarku Berat	135	141	154	154	155

Burimi: Vjetari Statistikor Rajonal, 2015; Përgatiti: Co-PLAN, 2015

Tabela 23. Numri i konsultorëve të gruas_Qarku Berat

	2009	2010	2011	2012	2013
Shqipëria	2016	2030	2077	2072	2099
Qarku Berat	139	140	150	150	152

Burimi: Vjetari Statistikor Rajonal, 2015; Përgatiti: Co-PLAN, 2015

Tabela 24. Numri i spitaleve_Qarku Berat

	2009	2010	2011	2012	2013
Shqipëria	44	44	44	44	44
Qarku Berat	4	4	4	4	4

Burimi: Vjetari Statistikor Rajonal, 2015; Përgatiti: Co-PLAN, 2015

Tabela 25. Numri i shtretërve_Qarku Berat

	2009	2010	2011	2012	2013
Shqipëria	8805	8707	8711	8723	8283
Qarku Berat	424	416	378	378	360

Burimi: Vjetari Statistikor Rajonal, 2015; Përgatiti: Co-PLAN, 2015

Përsa i përket shëndetësisë, në **Bashkinë Berat** shërbejnë 1 spital rajonal, 2 qendra shëndetësore dhe 12 ambulanca.

Njësia Sinjë e ofron këtë shërbim vetëm në 6 fshatra, të cilat janë të vendosura në pjesën veriore të saj. Duke lënë jashtë mbulimit të gjitha fshatrat që shtrihen në pjesën jugore. Njësia Velabisht e ofron këtë shërbim në 4 fshatra duke lënë jashtë mbulimit një numër të konsiderueshëm të popullsisë.

Mirëqënia ekonomike

Figura 45. Burimi i të ardhurave të Njesisë Ekonomike Familjare

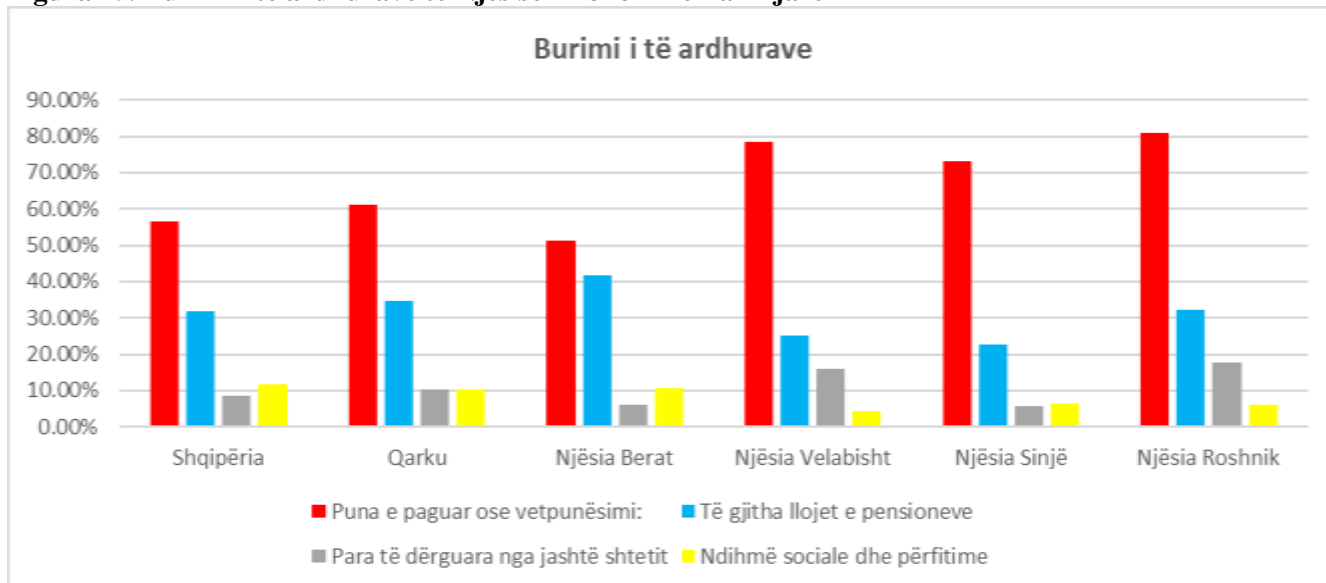

Burimi: INSTAT, 2011; Përgatiti: Co-PLAN, 2015

Bazuar tek të dhënat e Instat 2011, njësia Berat burimin kryesor të të ardhurave ka punën e paguar ose vetëpunësimin dhe të gjitha llojet e pensioneve. Përkatësisht 51.35% dhe 41.85%. Njësia Roshnik burimi kryesor të të ardhurave ka punën e paguar ose vetëpunësimin, e cila shënon shifra 80.83%.

Krahasuar me njësitë e tjera, shifrën më të lartë të parave të siguruara nga remitancat e shënon njësia Otlak me 25.07%.

Konkluzione

- Në bashkinë Berat, niveli arsimor fillor i përfunduar shënon vlerën 53.2 %, arsimi i mesëm 33% dhe arsimi universitar 8.9 %. **Berati** (qytet) shënon shifrën më të ulët të raportit të numrit të personave që kanë kryer arsimin fillor dhe tetë ose nëntë vjeçar, ndaj popullsisë 15 vjeç e lart 42.02% (52.10% mesatarja kombëtare). Dhe shifrën më të lartë të këtij raporti për arsimin e mesëm, universitar dhe pasuniversitar 12.55%. Krahasuar me mesataren kombëtare 11.80% , mesataren në nivel qarku 6.80% dhe njësitë përbërëse të bashkisë Berat. **Shkalla e analfabetizmit** në nivel qarku 3.21%, është më e lartë se mesatarja kombëtare 2.8 %. Ndrishe nga treguesit në nivel qarku, shkalla e analfabetizmit në qytetin Berat është 2.5%, më e ulët se mesatarja kombëtare. Shkallën më të lartë të analfabetizmit, krahasuar njësia Velabisht, Otlak, Sinjë dhe Roshnik e shënon njësia Roshnik 5.2% (2.8% mesatarja kombëtare).

Përsa i përket institucioneve arsimore, në bashkinë Berat shërbejnë 46 kopshte, 43 shkolla 9 vjeçare dhe 11 shkolla të mesme. Territori i bashkisë Berat mbulohet pjesërisht nga këto institucione. Zonat të cilat ngelen jashtë shërbimit arsimor shtrihen në njësinë Sinjë dhe Roshnik.

- Bashkia Berat shënon 41.6 % të punësuarë në shërbime, 39.4 % në bujqësi dhe 18.9 % në industri. Numrin më të lartë të të punësuarëve me arsim fillor dhe 8 / 9 vjeçar, ndaj numrit të të punësuarëve gjithsej të njësisë e shënon Sinjë 75.28 % (qyteti i Beratit 23.78 % ,mesatarja kombëtare 38.1%). Berati shënon shifrën më të lartë të të punësuarëve sipas arsimit të mesëm, profesional dhe universitar, përkatësisht 48.96 % dhe 26.4%. Krahasuar me mesataren kombëtare, qarkun Berat dhe njësitë e bashkisë Berat. Numrin më të lartë të të punësuarëve në bujqësi ndaj numrit të punësuarëve gjithsej e shënon njësia Roshnik me 89.5% (Berati 4.1 %, mesatarja kombëtare 26.1%). Gjithashtu Berati shënon numrin më të lartë të të punësuarëve në industri dhe shërbime, përkatësisht 29 % (mesatarja kombëtare 20.4%) dhe 66.89% (mesatarja kombëtare 53.5%). Njësitë Velabisht, Otlak, Roshnik, Sinjë shënojnë shifra tepër të ulta të të punësuarëve në këto sektorë ekonomik.

Shifra më e lartë të personave të papunë 15 vjeç e lart, ndaj forcave të punës 15 vjeç e lart shënohet në Berat me 32.9% (mesatarja kombëtare 29.3%, qarku Berat 20.7 %, Roshnik 3.2%). Gjithashtu Berati shënon shifrën më të lartë të numrit të personave të papunë të moshës 15-24 vjeç, ndaj popullsisë ekonomikisht aktive të moshës 15-24 vjeç, 60.2 % (mesatarja kombëtare 52.9 %, qarku Berat 40.6%). Raportin më të lartë të punësuarve me pagë, ndaj të punësuarve gjithsej, e shënon Berati 70.5%. krahasuar me mesataren kombëtare 54.5% dhe mesataren në nivel qarku 34.9%. ndërkohë shifrën më të ulët të punësuarëve me pagë e shënon Sinja 8 %, gjithashtu shënon dhe shifrën më të lartë të vetëpunësuarëve 92 %.

- Përsa i përket shëndetësisë, në bashkinë Berat ka një spital rajonal, 2 qendra shëndetësore dhe 12 ambulanca. Njësia Sinjë e ofron këtë shërbim vetëm në 6 fshatra, të cilat janë të vendosura në pjesën veriore të saj. Duke lënë jashtë mbulimit të gjitha fshatrat që shtrihen në pjesën jugore. Njësia Velabisht e ofron këtë shërbim në 4 fshatra duke lënë jashtë mbulimit një numër të konsiderueshëm të popullsisë.
- Burimi kryesor i të ardhurave për bashkinë Berat është puna e paguar me 58.8 % dhe më pas renditen të ardhurat nga pensionet, të ardhurat nga remitancat dhe nga ndihma sociale me përkatësisht 36.8 %, 10.5 % dhe 8.5 %. Berati burimin kryesor të të ardhurave ka punën e paguar ose vetëpunësimin dhe të gjitha llojet e pensioneve, përkatësisht 51.35% dhe 41.85%. Njësia Roshnik burimi kryesor të të ardhurave ka punën e paguar ose vetëpunësimin, e cila shënon shifra 80.83%. Krahasuar me njësitë e tjera, shifrën më të lartë të parave të siguruara nga remitancat e shënon njësia Otlak me 25.07%.

1.5 Përdorimi i tokës dhe infrastrukturat

1.5.1 Përdorimi i tokës

Sipërfaqja totale e Bashkisë Berat është 380 km², nga e cila 170 km² është tokë bujqësore (këtu përfshihen tokat e kultivuara dhe jo të kultivuara) dhe 180 km² është tokë natyrore (pyje, kullota). Njësitë Otlak e Velabisht kanë përqëndrimin më të lartë të tokës bujqësore. E cila kryesisht kultivohet me dru frutorë e ullinj e fidanishte. Njësia Sinjë e Roshnik karakterizohen nga tokë bujqësore e fragmentizuar e sipërfaqen më të madhe të tokës natyrore (reliev kodrinor e malor). Bashkia Berat përshkohet nga lumi i Osumit dhe është tepër i pasur me ujëra nëntokësor e burime ujore sipërfaqësore. Sipërfaqja totale ujore është 9 km².

Industria dhe ekonomia shtrihen në një sipërfaqe prej 1.34 km². Sipërfaqja që zënë shërbimet është 0.07 km². Institucionet, shëndetësia dhe arsimit zënë një sipërfaqe prej 0.21 km². Dhe janë të përqëndruara në qytetin e Beratit dhe fshatrat kryesorë të katër njësive.

Banimi shtrihet në një sipërfaqe të vogël, krahasuar me tokën bujqësore dhe natyrore, 4.63 km². Qyteti i Beratit karakterizohet nga zona urbane të konsoliduara. Në njësitë e tjera zonat e banuara janë të vendosura përgjatë akseve rrugore. Në total bashkia Berat ka 812 km rrugë lineare.

Figure 46. Përdorimi i tokës, Bashkia Berat

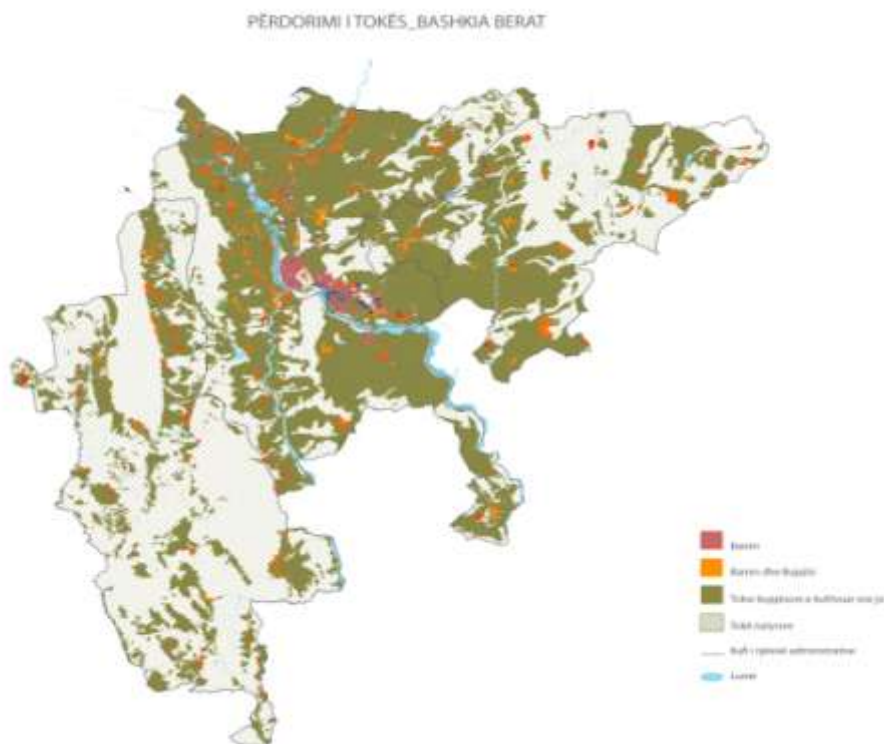

Infrastruktura	Ujor	Natyror	Bujqësor	Urban
1 %	2 %	48 %	45 %	4 %

Burimi: Bashkia Berat dhe Co-PLAN, 2015

1.5.2 Furnizimi me ujë dhe ujërat e zeza

Me ndarjen e re administrative, bashkia Berat, përfshin brenda juridiksionit të vetë administrativ, qytetin e Beratit, njësitë Roshnik, Otlak, Velabisht dhe Sinjë.

Tabela 27. Shërbimi i furnizimit me ujë

Aktualisht, sektori i furnizimit me ujë dhe kanalizimeve operon nëpërmjet shoqërisë aksionere

Njësitë	Popullsia 2015	Ujësjetllës-kanalizime
Berat	36 685	Sh.a Berat-Kuçovë
Otlak	9 266	
Roshnik	2 526	Nuk ofrohet shërbimi
Velabisht	8 497	
Sinjë	3 368	
Bashkia Berat	60 342	

rajonale Berat-Kuçovë (e vetmja sh.a. rajonale në Shqipëri) e cila ofron shërbimin në bashkinë e Beratit dhe Kuçovës.

Berati furnizohet me ujë të pijshëm nga burimi i Bogovës i cili ndodhet në juglindje të qytetit, në një lartësi prej 343 m mbi nivelin e detit. Problematike paraqitet situata gjatë muajve të verës ku shënohen prurjet minimale të burimit. Furnizimi me ujë në këtë periudhë kryhet me pompa nga pusët në zonën e Uznovës.

Burimi: Bashkia Berat dhe Co-PLAN, 2015

Figure 47. Shërbimi i ujësjetllës-kanalizimeve në Bashkinë Berat

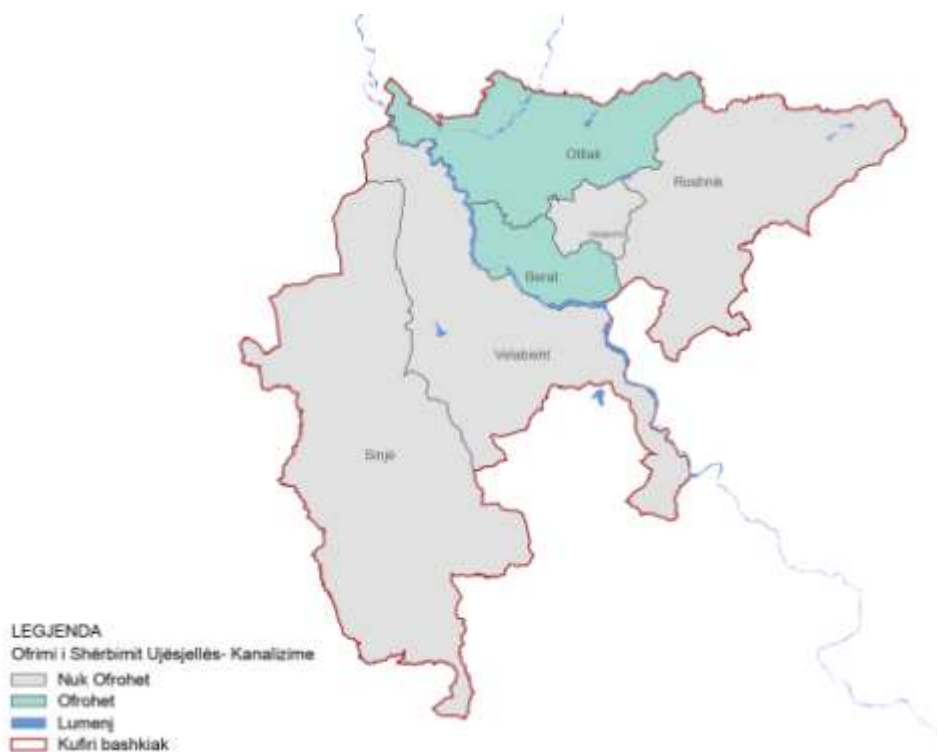

Burimi: Bashkia Berat dhe Co-PLAN, 2015

Tabela 28. Kapacitetet e burimeve ujore

Burimi/Pus	Kapaciteti Mesatar		Kapaciteti Minimal	
	liter/sek	m3/ditë	liter/sek	m3/ditë
Burimet e Bogoves	600	51 840	350	30 240
Puset e Uznoves	100	8 640	100	8 640
Totali	700	60 480	450	38 880

Burimi: Bashkia Berat dhe Co-PLAN, 2015

Kërkesa aktuale për ujë në qytetin e Beratit

Bazuar në VKM Nr.102 Data 16.3.1992 “Për normat e përdorimit dhe çmimin e ujit të pijshëm në qytet dhe në fshat, që përcakton: normat e përdorimit të ujit të pijshëm për efekt pagese për përdoruesit familjarë, të cilët nuk kanë matës të jetë 150 litra ujë në ditë për frymë. Është kryer llogaritja e kërkesës për ujë në qytetin e Beratit. Gjatë kësaj llogaritje duhen marrë parasysh humbjet në rrjet. Të cilat synohet të reduktohen deri në 25%. Norma e konsumit për banorë ndryshon nga 90-120 litra ujë në ditë për frymë sipas kategorive:

Tabela 29. Kërkesa totale për ujë në vitin 2015 për tre kategoritë e konsumatorëve

Kategoria e Konsumatoreve	Popullsia ne Vitin 2015 (Banore)	Norma Familjare e Konsumit (l/f/d)	Kerkesa per Uje (m3/dite)	Kerkesa per Uje (l/s)
Familjare	36,496	100	3 649	42
Private		5	182	2
Buxhetore		15	547	6
Totali			4 378	50
Totali me Koefic. Ditor të Jouniformitetit (1.3)			5 691	66
Totali me 25% Humbje			5 473	63
Totali me 35% Humbje			5 910	68

Burimi: Bashkia Berat dhe Co-PLAN, 2015

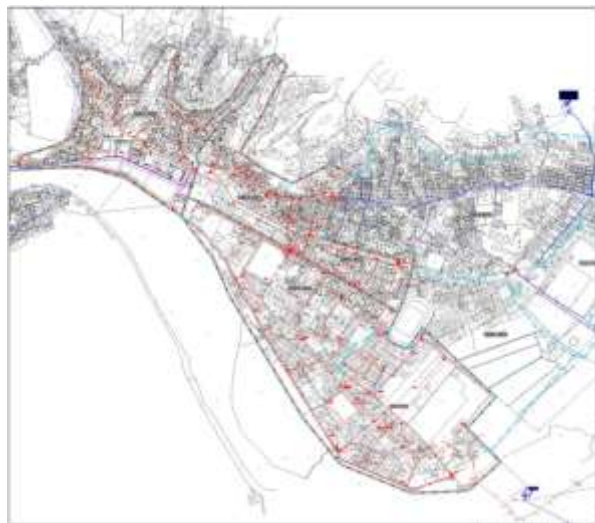
Figura 48. Rrjeti i tubacioneve dhe kanaleve në qytetin e Beratit

Sistemi i furnizimit me ujë në njësitë Otlak, Velabisht, Roshnik e Sinjë.

Njësitë Sinjë, Velabisht dhe Roshnik nuk mbulohen nga shërbimi i furnizimit me ujë që ofron sh.a Berat-Kuçovë. Në këto zona uji sigurohet nga banorët e njësisë nëpërmjet puseve dhe burimeve ujore natyrore. Ndryshe paraqitet situata në njësinë Otlak, ku furnizimi me ujë dhe kanalizime në një pjesë të njësisë ofrohet nga sh.a Berat-Kuçovë, dhe pjesërisht nga UK Ura Vajguore.

Sistemi i kanalizimeve të ujërave të zeza

Kanalizimi i ujërave të zeza ofrohet në qytetin e Beratit dhe pjesërisht në njësinë Otlak. Shërbimi i orfuar është në nivele të pakënaqshme, kjo për shkak se sistemi i kanalizimeve të ujërave të zeza është në pjesën më të madhë i bllokuar, i dëmtuar dhe derdhen në lumin e Osunit.

Situata paraqitet edhe më e vështirë në njësitë jo urbane të cilat nuk ofrohet shërbimi i kanalizimeve të ujërave të zeza. Në këto njësi largimi i ujërave bëhet nëpërmjet gropave septike, duhet theksuar jashtë standarteve higjeno-sanitare, ose nëpërmjet kanaleve të hapura kulluese që kalojnë fare pranë zonave të banuara.

1.5.3 Infrastruktura rrugore dhe Transporti për Bashkinë Berat

Në aspektin e infrastrukturës rrugore bashkia e Beratit ka qënë e izoluar nga korridoret kryesore të transportit të vendit, ndonëse kjo bashki është nga më të rëndësishmet e vendit për shumë sektore. Qyteti i Beratit është i arritshëm nga rrjeti rrugor kombëtar nëpërmjet një rruge të vetme rajonale që përshkon Luginën e Osunit, *Rruga Shtetërore 72 (SH72)*, e cila efektivisht funksionon si një korridor i transportit kryesor lidhës i vendbanimeve të rajonit. Rruga shtrihet nga vendbanimet rurale në lindje dhe në jug të Beratit, për në ato të Lushnjës. Gjithashtu lidhet me zonat bregdetare të Shqipërisë, duke përfshirë edhe zonën metropolitane Durrës-Tiranë. Rruga kryesore rajonale që lidh Beratin me zonën metropolitane Tiranë-Durrës, ndjek shtratin lumor dhe është një linjë jetësore e komunikimit për fshatrat që shtrihen në jug të qytetit si dhe për zonën e Skraparit. Një rrugë kodrinore shkon në jug nga Berati në Tepelenë, por gjendja e rënduar e kësaj rrugë nuk lehtëson lëvizjen. Ky korridor është planifikuar për investime dhe për kthimin e tij në një rrugë kombëtare nga Tirana në Gjirokastrë.^{lvi}

Infrastruktura rrugore

Tabela 30. Ndarja e infrastrukturës së Bashkisë Berat sipas kodit rrugor dhe sipas funksionit

Kategoria e rrugës	Gjatësia (Km)	Funksioni i rrugës	Gjatësia (Km)
Rrugë interurbane kryesore	23	Arterie	23
Rrugë interurbane dytësore	37	Bujqesore	220
Rrugë urbane kryesore	9	E brendshme kryesore	40
Rrugë urbane dytësore	114	E brendshme dytësore	4
Rrugë lokale	629	Kolektor	56
Total	812	Peisazhistike	449
		Rekreative	11
		Shërbimi	5
		Total	812

Burimi: Bashkia Berat dhe Co-PLAN, 2015

Sipas Planit të Përgjithshëm Rregullues të bashkisë Berat në 2013, rezultojnë që në qytetin e Beratit, me ndarjen e vjetër administrative, ka pasur **128 km rrugë lineare**. Analiza e infrastrukturës rrugore e kryer me sistemet e informacionit gjeohapsinor rezulton që në Bashkinë Berat tashmë ka **812 km linear** rrugë, ose gjashtë herë më shumë sesa para reformës territoriale të 2014-tës. Nga këto **188 km** rrugë janë të shtuara dhe **624 km** janë të pashtruara. Kjo tregon rëndësisë që duhet t'i jepet rrugëve rurale në hartimin e planit të përgjithshëm vendor.

Sipas FshZh, në periudhën 2005-2013, në Bashkinë e Beratit janë shtruar dhe rikonstruktuar **26.68 km rrugë**, respektivisht: Otlak – 3.4 km; Roshnik – 5.48 km; Velabisht- 7.7 km; Sinjë – 10.1 km.^{lvii}

Analiza e infrastrukturës rrugore sipas funksioneve tregon që në territor mbizotërojnë rrugët peizazhistike, të cilat ndodhen kryesisht në terren kodrinor dhe malor. Kjo infrastrukturë është një potencial turistik për këtë Bashki që përforcon sektorin e rëndësishëm turistik të Beratit.

Pikat e ndërprerjes së rrugëve lokale me rrugët interurbane kryesore.

Një nga problemet e sistemit rrugor të Bashkisë së Beratit janë hyrje-daljet (*intersect*) e rrugëve lokale me rrugët interurbane kryesore. Në hartën më poshte janë paraqitur pikat problematike të rrugëve lokale që hyjnë në rrugët interurbane kryesore, ku u evidentuan 66 pika konfliktuale. Konkretisht gjatë periudhës 2008-2015 pikat me problematike në këtë bashki janë:

- Në rrugën Berat Ura Vajguore (Kombinat)
- Në rrugën Kombinat-sheshi "Agjensia" (Iagjja Cliri)
- Tek Ura e Goricës
- Në rrugën Uznove-Berat (kthesa spital)

Këto pika duhet të studiohen me kujdes si vende me probabilitet të lartë aksidentesh rrugore.

Lëvizja e banorëve drejt vendit të punës dhe transporti ndërqytetas.

Sipas statistikave të marra nga INSTAT, censusi i vitit 2011, 62 % e banorëve të bashkisë së Beratit shkojnë në punë në këmbë ose me biçikletë, 20.6 % shkojnë në punë me autobus, minibuz, tren ose taksi kurse 13.9 % shkojnë në punë me automjete personale (makina ose motoçikleta). Nga analiza e transportit ndërqytetas (*interurban*), sipas informacioneve të marra nga Ministria e Transportit dhe Infrastrukturës, lëvizhmërinë më të shpeshtë bashkia e Beratit e ka me Tiranën (15 orare në ditë), Kuçovën (10 orare në ditë), Vlorën (6 orare në ditë) dhe Fierin (5 orare në ditë). Intensifikimi i lëvizjeve tregon marrëdhëniet që kanë këto Bashki me njëra tjetrën përsa i përket punësimit dhe jo vetëm. Aktualisht terminali i qytetit të Beratit ka një kapacitet prej 50 autobusësh dhe është në pronësi private.

Konkluzione

Ndonëse aktualisht territori lidhet vetëm me një rrugë kryesore, parashikohet një korridor i ri lidhës me bashkinë Memaliaj që e vendos Beratin në boshtin jugor qendror kombëtar. Si pasojë e reformës territoriale, bashkia e Beratit ka tashmë një shumëfishim të sipërfaqeve rrugore ku mbizotërojnë rrugët rurale me përdorim peizazhistik. Problemi kryesor i rrjetit rrugor është numri i lartë (66 pika) i kryqëzimeve të rrugëve lokale me ato interurbane kryesore që përbëjnë burim aksidenti.

1.5.4 Menaxhimi i mbetjeve të ngurta

Shërbimi i menaxhimit të mbetjeve në ish Bashkia Berat kryhet me anë të një kompanie private “INFINITY Construction” sh.p.k, e cila kryen grumbullimin, transportin dhe depozitimin final të mbetjeve si dhe pastrimin e rrugëve të qytetit. Bashkia Berat ka vendosur një marrëdhënie me firmën private, të cilën ajo e paguan çdo muaj në varësi të një monitorimi të rregullt që kryen ndaj mënyrës së ofrimit të shërbimit nga kompania. Kompania ka në pronësi disa makina për largimin e mbetjeve (6-7 ton), ndërsa bashkia ka në pronësi kontenerët (rreth 270 kontenerë 1.1 m³).

Shërbimi i grumbullimit të mbetjeve ofrohet për 100% të popullsisë të ish bashkisë Berat, ku në rrugicat e ngushta ku mjete teknologjik nuk arrij dot të hyjë, ato mblidhen me mjete të thjeshta (tezga) me krahë nga punonjësit e pastrimit. Në qytet ka rreth 80 pika të tilla, ku mbetjet mblidhen me krahë, duke zënë 6% në totalin e përgjithshëm të shpenzimeve për ofrimin e shërbimit të pastrimit.

Mbetjet e ngurta urbane: Gjatë vitit të kaluar (2014), ish Bashkia Berat, ka gjeneruar rreth 13 883 ton mbetje/vit, me një normë gjenerimi 0.6kg/banor/ditë. Mbetjet urbane pasi grumbullohen, depozitohen në venddepozitimin e mbetjeve në Orizaj, i cili ndodhet 1km larg nga rruga nacionale dhe 5km larg nga qendra e qytetit. Ky venddepozitim është në funksion që nga viti 1980, dhe pasi mbetjet depozitohen ato mbulohen me dhe' dhe ngjeshen. Lëndët toksike që çlirohen gjatë procesit të kompostimit, duke qënë se toka në këtë zonë ka shumë shtresa aluvione infiltron në ujrat nëntokësore e sipërfaqësore duke ndotur tokën, ujërat, lumin. Në këtë venddepozitim kryhet djegia e mbetjeve plastike, duke shkaktuar ndotje të konsedueshme të ajrit. Shpesh herë është diskutuar për spostimin e venddepozitimit aktual në një zonë tjetër, por gjithmonë është hasur në problem me vendin e duhur, pasi të gjitha tokat në pronësi shtetërore janë buzë shtratit të lumit Osum. Ndërkonë në bazë të një VKM nr. 452, datë 11.07.2012 të gjithë operatorët e venddepozitimeve (të pajisur apo jo me leje) duhet që të mbyllin këto venddepozitime brenda dy viteve nga hyrja në fuqi e këtij vendimi, pasi janë jashtë kushteve higjieno sanitare.

Ish Bashkia Berat raporton që komuniteti Rom është ndër operatorët kryesorë jo formal për grumbullimin e mbetjeve të plastikës.

Mbetjet nga ndërtimi dhe shkatërrimi (mbetjet inerte): Gjatë vitit 2014, ish bashkia Berat ka gjeneruar një sasi prej 17 588 m³/ vit mbetje, të krijuara nga ndërtimet, rikonstruksionet si dhe prishjet e objekteve pa leje. Për largimin e këtyrë mbetjeve janë angazhuar përveç brigadave të pastrimit edhe bizneset, forcat e ushtrisë dhe komuniteti. Pjesa më e madhe e tyre janë përdorur për të mbushur gropat e moçaleve të krijuara nga marrja e inerteve. Ndërkohë, për këtë rrymë të caktuar mbetjesh nuk ka një vend të dedikuar për depozitimin e tyre, dhe në të shumtën e rasteve ato depozitohen në venddepozitimin e mbetjeve urbane.

Zonë problematike në lidhje me mbetjet urbane dhe inerte në qytetin e Beratit është zona pranë Qendrës Lira, e cila është përfshirë në Planë Veprimet e hartuara në 2014-të, ku janë realizuar fushata pastrimi dhe ndërgjegjësimi dhe është një zonë në vëzhgim të vazhdueshëm.

Mbetjet Spitalore: Nga kontrolli që është kryer në Spitalin Rajonal të Beratit, rezulton se mbetjet e rrezikshme spitalore ndahen sipas kategorive: mbetje anatomike, infektuese etj, dhe me anë të një kontrate të lidhur me operator ekonomik EUROTEAM, i cili ofron shërbimin e sterilizimit dhe grirjes të mbetjeve spitalore 2 herë në javë. Kjo mënyrë e trajtimit të këtyrë mbetjeve

zvogëlon vëllimin e tyre me anë të shpërbërjes mekanike, për t'i administruar më pas mbetjet si urbane, jo të rrezikshme për komunitetin dhe mjedisin.

Në të gjithë territorin e Bashkisë së re Berat, nuk oforhet shërbimi i grumbullimit të diferencuar të mbetjeve dhe nuk ka një vend depozitim mbetjesh sipas standardeve europiane. Në të gjithë territorin e bashkisë së re mund të numërohen një sërë vend depozitimesh ilegale në vende të papërshtatshme.

Ndërkohë në territorin e ish bashkisë Berat, janë ndërmarrë disa iniciativa në lidhje me investime të mundshme që kanë të bëjnë me para trajtimin dhe trajtimin final të mbetjeve:



1. Gjatë vitit 2014 sëbashku me shoqërinë civile, bashkia Berat ka kryer një studim fizibiliteti "Partneriteti Publik Privat", ku është bërë e mundur edhe zëvendësimi i 85 kontenerëve;
2. Ndërkohë, ish Bashkia Berat, ka lidhur një marrëveshje bashkëpunimi me Drejtorinë e Doganës për mirë manaxhimin e mjedisit në vitin 2014. Në sajë të kësaj marrëveshje, ish Bashkia Berat ka kërkuar që të gjitha subjektet private që janë objekt i veprimtarisë pranë doganës, të drejtohen pranë Bashkisë për t'u pajisur me autorizimin për mbetjet e ngurta që krijojnë nga zhvillimi i aktiviteteve të tyre;
3. Me Ministrinë e Zhvillimit Urban, ish Bashkia Berat, në vitin 2014 aplikoi në platformën e projektit MED-3R, e cila ka të bëjë me përfshirjen në platformën strategjike të mbetjeve për mesdheun, ku një pjesë e këtyre qyteteve mund të gjejnë hapësira bashkëpunimi dhe shkëmbimi eksperiencash në fushën e mbetjeve.

1.6 Rëndësia kombëtare në territor

Bashkia e Beratit gëzon një pozicion strategjik në territorin Shqipëtar i mundësuar nga disa avantazhe ndërsektoriale. Ajo ndodhet në afërsi me zonat ekonomike të Vlorës, Lushnjës dhe Fierit dhe gjëndet në akset kryesore lidhëse kombëtare. Berati përshkrohet nga lumit Osum që sëbashku me parkun kombëtar të Tomorrit dhe pasuritë kulturore me njohje ndërkombëtare, ofrojnë një potencial turistik për zhvillim të mëtejshëm.

1.6.1 Monumente Kulturore

Kalaja e Beratit është shpallur monument kulture që në vitin 1948 (ligji nr 609 datë. 24/05/1948). Më pas kjo hapësirë është zgjeruar në qendrën historike të sotshme të Beratit e përbërë nga tre lagjet, e Goricës, Mangalemit dhe Kalasë, të shpallura zonë e trashëgimisë kulturore botërore me datë 31.03.2009^{lviii}. Vendimi i UNESCO-s cakton sipërfaqet e tyre si dhe një zonë mbrojtëse të shtrirë përreth tyre. Pjesa veri-perëndimore dhe jugore nuk lejojnë asnjë ndërtim, ndërsa pjesa lindore fushore dhe kodrinore kanë kufizime në densitet, lartësi, dhe stil arkitektonik.

Figura 49. Zona e mbrojtur e kishës së Shën Mërisë

Gjithashtu, në Bashkinë e Beratit ndodhen edhe 86 monumente kulture të kategorisë së parë dhe 363 monumente kulture të kategorisë së dytë^{lix} të cilat administrohen sipas ligjit nr.9048, datë 7.4.2003 "Për trashëgiminë kulturore". Neni 32 i ligjit të mësipërm specifikon që për monumentet e kulturës përcaktohet një zonë mbrojtëse përreth, në përputhje me vlerat e tyre arkitektonike dhe me përshtatshmërinë e tyre urbanistiko-estetike. Përmasat e kësaj zone, ku ndalohet çdo ndërhyrje me karakter ndërtimor, janë përcaktuar nga

organi që ka shpallur monumentin, sipas studimit të bërë nga Instituti i Monumenteve të Kulturës. Me Vendim të KKT nr. 1, datë 09.09.2015 Kisha e Shën Mërisë në Sinjë është shpallur zonë e rëndësisë kombëtare në planifikim.

Burimi: Ministria e Kulturës, 2015

1.6.3 Zona të mbrojtura natyrore

Territori i bashkisë së Beratit prek parkun kombëtar të Tomorrit në kufirin lindor të tij. Tomorri është një *park kombëtar* (Zonë e mbrojtur, kategoria IV) i shpallur me sipërfaqe të zgjeruar me Vendim të Këshillit të Ministrave nr. 472, datë 18.7.2012, që gjithashtu bën pjesë në rrjetin emerald. Ky park ka një zonë buferike prej 50 m nga kufiri që kushtëzon zhvillimin.

Vendimi i Këshillit të Ministrave nr. 676 datë 20.12.2002 përcakton 6 monumente natyrore (Zonë e mbrojtur, kategoria III): Lisi i Çesmes së Prokopisë; Gështenjat e Mimasit ; Rrapi i Veleshnjës; Rrapi i Burimit në Paftal; Pylli i Kulajve në Velçan; dhe Ulliri i Drobonikut në Palikesh.

Me vendim të KKT nr. 1 më datë 08.10.2013 janë miratuar zona të rëndësisë kombëtare ku do të ndërmerren masa të natyrës emergjente me qëllim mbrojtjen e territorit dhe rehabilitimin mjedisor. Harta shoqëruese^{lx} specifikon një fashë territori përgjatë bregut detar si dhe bashkitë e Beratit, Gjirokastrës dhe Krujës. Vendimi i KKT-së pezullon dhënien e lejeve të zhvillimit nga të gjitha autoritetet e planifikimit deri në miratimin e planit të integruar ndërsektorial të bregdetit.

1.6.4 Menaxhim i integruar i burimeve ujore

Lumi i Osumit shtrihet me një gjatësi 26.6 km përgjatë territorit të bashkisë së Beratit. Të gjitha burimet ujore sëbashku me të gjitha brigjet dhe shtretërit e trupave të ujit pa përjashtim, sipas specifikimit të ligjit nr.111/2012, datë 15.11.2012 “Për menaxhimin e integruar të burimeve ujore”, janë në pronësi të shtetit dhe në administrim të organeve shtetërore. Përgjatë trupave ujore, ky ligj specifikon distanca sigurie në dy breza në varësi të këndit të bregut më pak ose më shumë se 10%. Zona A shtrihet nga 5 m deri në 20m (përkatesisht për brigje të pjerrëta e të sheshta) dhe përdoret për qëllime publike me dispozita të veçanta. Zona B shtrihet nga 100m deri në 200m (përkatesisht për brigje të pjerrëta e të sheshta) dhe çdo veprimtari e zhvilluar përcaktohet nga organet e administrimit dhe menaxhimit të burimeve ujore.

Sistemet e kanalizimeve dhe drenazhimit për mbarëvajtjen e tokave bujqësore rregullohen nëpërmjet ligjit nr.8518 i datës 30.07.1999 “Për ujitjen dhe kullimin” i ndryshuar. Sistemet të kullimit që janë pronë shtetërore mund të kalojnë në përdorim apo në pronësi të një federate, organizate ose bordi pa ndryshuar destinacionin vetëm me vendim të Këshillit të Ministrave (Neni 9). Sipas strategjisë të decentralizimit^{lxi} dhe ligjit për organizimin dhe funksionimin e pushtetit vendor (draft), sistemet dytësore dhe tretësore të ujitjes dhe kullimit i kalojnë në administrim bashkive si funksion i vetë.

Ligji nr.9115, datë 24.7.2003 “Për trajtimin mjedisor të ujërave të ndotura” i ndryshuar, përcakton rregullat e trajtimit mjedisor të ujërave të ndotura, duke përfshirë ujërat e ndotura urbane, ujërat e ndotura industriale, ujërat nga kullimi i tokave bujqësore dhe ujërat e ndotura të çdo lloji. Sipas VKM nr. 671, datë 29.07.2015, distancat minimale të mbrojtjes nga impiantet për trajtimin e ujërave të zeza janë 200 m për kapacitet më pak se 5 000 banorë dhe 1 000 m për kapacitet 1000 – 50 000 banorë.

1.6.5 Tokat Bujqësore

Territori i bashkisë së Beratit ka një sipërfaqe të konsiderueshme prej rreth 170.8 km² (45%) tokë bujqësore^{lxii}. Sipas legjislacionit në fuqi dhe ligjit 9244 datë 17.06.2004 “Për mbrojtjen e tokës bujqësore”, i ndryshuar, specifikohet mbrojtja nga ndërtimet, mbrojtja e shtretërve dhe brigjeve të lumenjve për parandalimin e erozionit si dhe zbatimi i një praktike të mirë bujqësore. Sipas këtij ligji, kthimi i tokës bujqësore në tokë urbane, mund të propozohet vetëm përmes një dokumenti planifikimi, sipas legjislacionit të planifikimit. Ndërtimi është i ndaluar përveç ndërtimeve të përkohshme, të cilat nuk janë të lidhura në mënyrë të qëndrueshme dhe të përhershme me tokën dhe që janë të nevojshme për ushtrimin e aktivitetit bujqësor dhe blegtoral, të cilësuar në Vendimin e KM nr. 283, datë 1.4.2015 “Për përcaktimin e tipave, rregullave, kritereve dhe procedurave për ndërtimin e objekteve për prodhimin, ruajtjen dhe përpunimin e produkteve bujqësore dhe blegtorale, në tokë bujqësore”. Në të gjitha kategoritë e bonitetit miratimi i kalimit të sipërfaqes për ndërtim bëhet me vendim të Këshillit të Ministrave dhe në asnjë rast nuk lejohet ndryshimi i destinacionit të objektit ndërtimor.

Po ashtu, ligji nr. 8752 datë 26.03.2001 “Për krijimin dhe funksionimin e strukturave për administrimin dhe mbrojtjen e tokës” i ndryshuar, cilëson që në tokat bujqësore mundësohet kalimi në sipërfaqe për ndërtime me vendim të Këshillit të Ministrave, vetëm për rastet e domosdoshme si infrastukturë (rrugore, hekurudhore, arjore, detare), hidrocentrale, varreza si dhe raste të tjera të cituara tek neni 11/1. Shtesa e sipërfaqes nuk mund të jetë më e madhe se 3 ha dhe kërkesa për shtesë bëhet vetëm një herë. Kalimi i tokës bujqësore (boniteti V deri në X) në kategori të tokës urbane (truall) bëhet me vendim të Këshillit të Ministrave për sipërfaqe deri në 30 ha dhe me ligj të veçantë për sipërfaqe mbi 30 ha. Ndërkohë pika 4/5 e nenit 11/1 shpreh që kalimi i tokave bujqësore në kategori të resurseve të tjera, si pyll, tokë pyjore, kullotë dhe livadh, si dhe anasjelltas bëhet me miratimin e përbashkët të ministrave përkatës, që i administrojnë këto resurse për sipërfaqe deri në 5 ha dhe me miratimin e Këshillit të Ministrave për sipërfaqe mbi 5 ha.

1.6.6 Pyjet, drufrutorët dhe kullotat

Përcaktuar në ligjin nr. 9385, datë 4.5.2005 “Për pyjet dhe shërbimin pyjor”, i ndryshuar, “Toka pyjore” janë sipërfaqe toke me drurë, shkurre e bimësi tjetër jopyjore, me shkallë mbulimi nga 5 deri në 30 për qind, sëbashku me sipërfaqet e tjera që sigurojnë funksionet e pyllit. Bashkia e Beratit ka 174 km² toka pyjore⁴ me pronësi publike dhe private. Fondi pyjor publik zotërohet e administrohet nga Drejtoria e Përgjithshme e Shërbimit Pyjor dhe organet e qeverisjes vendore. Pjesë e këtij fondi pyjor kombëtar, mund të kërkohen nga subjekte juridike ose fizike apo nga organet e qeverisjes vendore, për t'u kthyer në truall për destinacione specifike të parashikuara në ligjin e mësipërm: me miratim të ministrit për sipërfaqe deri në 1ha; me vendim të Këshillit të Ministrave për sipërfaqe nga 1 deri në 100 ha; dhe me ligj të veçantë për sipërfaqe mbi 100 ha. Sipas përcaktimeve të ligjit nr. 8752, datë 26.3.2001 "Për krijimin dhe funksionet e strukturave për administrimin dhe mbrojtjen e tokës" i ndryshuar, pjesë të fondit pyjor kombëtar kthehen në kategorinë e resursit të tokës bujqësore vetëm për mbjelljen e këtyre sipërfaqeve me kultura të drurëve, të cilët janë pjesë e programeve dhe të politikave prioritare shtetërore afatgjata. Ndërsa për të ndryshuar vëllimin e tokës pyjore nevojitet miratimi i organeve të shërbimit pyjor, kalimi i resursit të tokës së pafrytshme, që është në pronësi private apo të organeve të qeverisjes vendore, bëhet me kërkesë të pronarit apo organit të qeverisjes vendore dhe miratohet nga ministri përkatës.

Në bazë të ligjit 7929 datë 11.05.1995 “Për mbrojtjen e drufrutoreve”, pemët frutore, vreshtat, agrumet dhe ullishtet, pavarësisht se në pronësi të kujt janë, janë pasuri kombëtare dhe mbrohen me ligj nga shteti. Pasuria shtetërore drufrutore e ish-ndërmarrjeve bujqësore, i është dhënë në administrim organeve të pushtetit lokal me vendim të Këshillit të Ministrave nr. 473 datë 14.10.1999.

Fondi kullor i përbërë nga kullotat dhe livadhet në pronësi publike dhe private është burim natyror dhe pjesë e pasurisë kombëtare. Ai mbrohet, administrohet dhe përdoret sipas kërkesave të ligjit nr. 9693, datë 19.3.2007 “Për fondin kullor”, i ndryshuar e të akteve nënligjore të dala në zbatim të tij. Heqja e një kullote, apo livadhi nga fondi kullor, ose ndryshimi i destinacionit për një sipërfaqe kullote bëhet me miratimin e ministrit për sipërfaqe deri në 1 ha dhe me vendim të Këshillit të Ministrave për sipërfaqe mbi 1 ha.

1.6.7 Zonat industriale

Në zonat e Shpiragut dhe Molishtit, në njësitë Sinjë dhe Velabisht, është dhënë leje zhvillimore komplekse për puse kërkimi të naftës në baze të vendimit të Këshillit Kombëtar të Territorit nr. 1, datë 03.05.2013. Të gjitha depozitimet e hidrokarbureve që ekzistojnë në gjendjen e tyre natyrore në shtresë, janë pronë ekskluzive të shtetit shqiptar, i cili përfaqësohet nga ministria përkatëse. Në bazë të kushteve të specifikuara në rregulloret e hartuara në përputhje me ligjin nr.7746, datë 28.7.1993 “Për hidrokarburet (kërkimi dhe prodhimi)” i ndryshuar, një kontraktori mund t'i jepet e drejta për të hyrë dhe përdorur tokë publike, ose private për të kryer operacione hidrokarburesh nën marrëveshjen e hidrokarbureve, ku kontraktori është palë.

Zona e kombinatit të tekstileve është në proces likuidimi dhe privatizimi. Hapësirat e tij prej 47.5 ha janë ndarë me legjislacion në parcela më të vogla për lehtësi në privatizim, dhe përfshijnë industri ushqimore e cila është në përdorim nga subjekte private. Gjithashtu, në zonën e Uznovës gjëndet ish fabrika e baterive edhe ajo gjithashtu jofunksionale. Sipas VKM nr. 671 datë 29.07.2015 objektet industriale, ato të prodhimit, transmetimit e shpërndarjes së energjisë

elektrike, përveçse kur është përcaktuar ndryshe në legjislacionin e posaçëm, kanë një gjerësi minimale të zonës mbrojtëse sanitare prej 50 m përgjatë gjithë vijës kufizuese të saj dhe një distancë minimale të mbrojtjes prej 200 m. Këto vlera rriten sipas llojit të objektit e teknologjisë së përdorur, si dhe shkallës së ndotjes së zonës industriale gjatë projektimit të saj.

Me vendim të KKT nr 1, datë 04.07.2013 është miratuar plani kombëtar sektorial për gazsjellësin trans Adriatik (Projekti TAP) i cili kushtëzon të gjitha autoritet planifikuese që ta marrin në konsideratë planin sektorial në hartimin e instrumentave të planifikimit. Shoqëria Trans Adriatik Pipeline AG do të ndërtojë një segment tubacioni rreth 16 km në të cilin ushtrohen tre zona sigurie. Në zonën e parë A prej 8m (4m në çdo anë) nuk do lejohet anjë ndërtesë, as plugim i thellë dhe as pemë. Në zonën e dytë B prej 40m (20 m në çdo anë) nuk do lejohen ndërtesa banimi. Në zonën e tretë C prej 400m (200 m në çdo anë) do të jenë në konsideratë të veçantë të autoriteteve të planifikimit ku në bazë të standarteve të sigurisë për sistemet e gazit natyror me trysni të lartë mund të kufizojnë numrin e ndërtesave në zonën e sigurisë^{lxiii}.

Krahas vënies në përdorim të një sasive të pronave shtetërore, me vendim të Këshillit të Ministrave Nr. 802, datë 30.9.2015, në territorin administrativ të Bashkisë Berat, do të vendosen në dizpocion të përhershëm të shoqërisë TAP AG: 20 073 m² tokë bujqësore dhe fond kullosor, 35 467 m² tokë fond pyjor, 3 309 m² sipërfaqe ujore, dhe 5 359 m² rrugë automobilistike, sipas hartës të shtrirjes së zonës A të projektit.

1.6.7 Të tjera

Kullat e telekomunikacionit që janë të larta mbi 25 metra nuk lejohen të ndërtohen e të vendosen brenda zonave të përcaktuara si zona banimi. Distanca e tyre minimale nga kufizimi i pronës më të afërt të ndërtuar është 30 metra.

Vendim i Këshillit të Ministrave nr. 712, datë 29.10.2014 për miratimin e rregullores teknike “Për projektimin dhe ndërtimin e varrezave në territorin e Republikës së Shqipërisë”, territori i varrezës duhet të kufizohet nga zonat e banuara, nëpërmjet zonës së rezervuar. Në të mund të parashikohet vetëm mbjella e drurëve dhe gjelbërimit, ndërtimi i parkimeve, ose i objekteve në shërbim të varrezave. Për qendrat e banuara, me popullsi > 10,000 banorë, zona e rezervuar duhet të jetë jo më e vogël se 100m linear, për qendrat e banuara me popullsi < 10,000 banorë, zona e rezervuar duhet të jetë jo më e vogël se 50m linear.

1.7 Financat vendore

Për realizimin e kësaj analize u përdorën të dhëna nga Sistemi Informatik Financiar i Qeverisë (Sistemi i Thesarit) pranë Ministrisë së Financave për periudhën 2010 – 2014 dhe bashkia Berat. Me ndarjen e re administrative bashkia Berat përbëhet 5 njësi administrative. Të dhënat financiare janë të disponueshme në nivel njësie (ish komuna) në monedhë vendase dhe për efekte analize u konsoliduan në nivel bashkie.

Performanca e të ardhurave totale të Bashkisë Berat (pas reformës territoriale) rezulton të ketë ndjekur një prirje përmirësuese duke filluar që prej vitit 2011. Burimet financiare totale (transfertat ndërqeveritare^{lxiv} dhe nga burimet e veta vendore^{lxv}) në dispozicion të Bashkisë së re të Beratit janë luhatur në nivelin 0.9 – 1 miliard lekë në vit gjatë periudhës 2010-2013. Në vitin 2014 të ardhurat totale shënuan nivelin e 1.1 miliard lekëve, në rritje me rreth 14.5% krahasuar me një vit më parë. Në linja të përgjithshme, përcaktues në performancën financiare të Bashkisë Berat rezultojnë të jenë të ardhurat nga transfertat ndërqeveritare. Ato përfaqësuan mesatarisht në

pesë vitet në analizë rreth 78.6% të të ardhurave totale. Ndërkohë, të ardhurat nga burimet e veta vendore kanë ruajtur pothuajse një peshë të pandryshuar në totalin e të ardhurave të Bashkisë së re Berat gjatë periudhës së konsideruar (mesatarisht 21.4%). Në terma kontributesh, të ardhurat nga transfertat ndërqeveritare dhe ato nga burimet e veta vendore kontribuan përkatësisht me rreth 10.7 dhe 3.8 pikë përqindjeje në normën e rritjes së të ardhurave totale për vitin 2014. Në ndarjen sipas njësive administrative përbërëse, kontribuesi kryesor në ecurinë e përgjithshme të të ardhurave është Berati, i cili përfaqësoi mesatarisht 70.6% ndaj totalit të të ardhurave në pesë vitet në analizë. Në nivel njësie jo urbane (ish komuna), veçanërisht në vitet 2013 dhe 2014, vihet re një rritje e kontributit të të gjitha njësive përbërëse në ecurinë e të ardhurave totale. Kështu, në vitin 2013 rritja vjetore e të ardhurave totale u mbështet nga ecuria pozitive e të ardhurave të gjeneruara nga njësitet Otllak, Velabisht, Roshnik e Sinjë ndërkohë që në Berat u shënuar tkurrje e tyre.

Figura 50. Kontributi i njësive në ecurinë e të ardhurave totale të Bashkisë Berat (gr. majtas, në pikë përqindjeje); Kontributi sipas burimit në të ardhurat totale (gr. djathtas, në pikë përqindjeje).

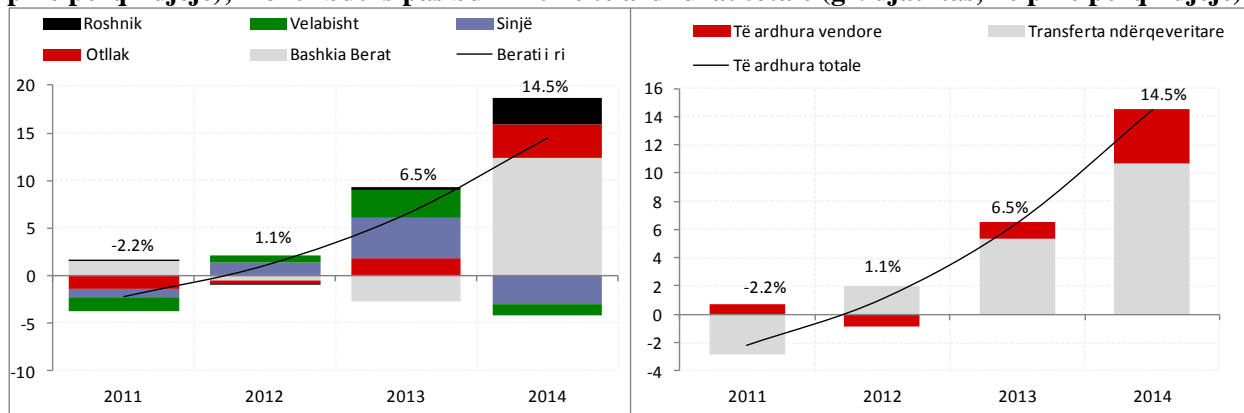

Burimi: Ministria e Financave, 2015; Përgatiti: Co-Plan, 2015

Pamjet grafike tregojnë për një varësi të lartë financiare të njësisë së qeverisjes vendore nga burimet ndërqeveritare dhe në veçanti transfertat e kushtëzuara. Varësia financiare bën që projektet për investime kapitale të jenë subjekt pothuajse tërësisht i vendimeve të qeverisë qendrore. Përdorimi i instrumentit të huasë bankare mund të jetë një mënyrë për të rritur autonominë financiare dhe për të realizuar investime kapitale por, kosto në terma interesash dhe mundësia e ri-pagimit të kryegjësë nuk duhet të rëndojnë planet e ardhshme për investime kapitale të njësisë së qeverisjes vendore.

Të ardhurat nga transfertat ndërqeveritare të Bashkisë Berat (pas reformës) rezultojnë të jenë element dominues dhe në rritje në strukturën e të ardhurave totale. Pësia e tyre ndaj totalit të të ardhurave ka ruajtur pothuajse të njëjtin nivel në pesë vitet në analizë. Mesatarisht, të ardhurat nga transfertat ndërqeveritare përfaqësuan rreth 78.6% të totalit të të ardhurave dhe janë përcaktues i kahut të zhvillimeve në të ardhurat totale. Pas rënies vjetore të shënuar në vitin 2011, të ardhurat ndërqeveritare ndoqën një trajektore rritëse në tre vitet në vijim. Kështu, ato u zgjeruan me rreth 2.6% dhe 6.8% përkatësisht në vitet 2012 dhe 2013. Niveli i të ardhurave ndërqeveritare rezultoi të jetë rreth 892 milionë lekë në vitin 2014, në rritje me rreth 13.5% krahasuar me një vit më parë. Sipas elementëve përbërës të të ardhurave nga transfertat ndërqeveritare, peshën kryesore e zënë të ardhurat nga transfertat e kushtëzuara^{lxvi} (mesatarja e 5 viteve është 63.9%), pësia e së cilës ndaj totalit të të ardhurave ndërqeveritare rezulton të ketë pësuar rritje të lehtë përgjatë 5 viteve në analizë. Mesatarisht në pesë vitet e fundit, 81.1% e

transfertës së kushtëzuar vjen nga Ministria e Mirëqenies Sociale dhe Rinisë në trajtën e transfertës për buxhetet familjare dhe individët në nevojë. Të ardhurat nga transfertat e pakushtëzuar përfaqësojnë mesatarisht rreth 33.3% të të ardhurave ndërqeveritare gjatë pesë viteve në analizë. Në periudhën 2010-2013 niveli i transfertës së pakushtëzuar ka qenë pothuajse i pandryshuar ndërkohë që në vitin 2014 shënohet një rritje e saj me rreth 17.6% në terma vjetorë. Të ardhurat nga taksat e ndara rezultojnë në një nivel të ulët ndaj totalit të të ardhurave ndërqeveritare dhe në rënie progresive përgjatë viteve 2010-2014 (mesatarisht përfaqësojnë rreth 2.8% të të ardhurave ndërqeveritare).

Pavarësia financiare e Bashkisë Berat, matur si raport i të ardhurave vendore ndaj të ardhurave totale, rezulton të ketë ruajtur pothuajse të njëjtin nivel përgjatë pesë viteve të marra në konsideratë. Raporti i të ardhurave vendore ndaj të ardhurave totale përgjatë kësaj periudhe qëndron pranë nivelit mesatar prej 21.4%. Në terma të përgjithshëm, niveli i të ardhurave vendore përcaktohet në masën më madhe nga performanca e taksave dhe tatimeve vendore. Kontribut më të vogël në të ardhurat vendore në tarifatat dhe të ardhurat nga asetet shtetërore. Pas një zgjerimi me rreth 3.2% në vitin 2011, të ardhurat vendore shënuan rënie me rreth 4.0% në vitin 2012 si pasojë e një performace të dobët kryesisht në mbledhjen e taksave dhe tatimeve (përcaktuar ndjeshëm nga tkurrja e të ardhurave nga taksa vendore e *ndikimit të infrastrukturës nga ndërtimet e reja dhe legalizimet*). Nën kontributin pozitiv të ecurisë së taksave dhe tatimeve vendore, viti 2013 dhe 2014 regjistroi rritje në nivelin e të ardhurave vendore vjetore përkatësisht me rreth 5.3% dhe 18.4%. Brenda kategorisë së taksave dhe tatimeve vendore kontributin kryesor pozitiv në vitin 2014 e dhanë të ardhurat nga *taksa mbi ndërtesat, tatimi mbi tokën bujqësore dhe taksa vendore e gjelbërt*. Ndër përbërësit e tjerë të klasifikuar si të ardhura vendore, tarifatat vendore, janë elementi i dytë me peshën më të madhe në totalin e të ardhurave vendore (mesatarisht rreth 17.4% ndaj totalit të të ardhurave vendore në pesë vitet e fundit). Rritja e të ardhurave nga tarifa e pastrimit dhe higjienës në vitin 2014 kontribuoi pozitivisht në ecurinë e përgjithshme të të ardhurave nga tarifatat vendore dhe të ardhurat vendore në total. Elementi i tretë më i rëndësishëm për nga pesha në totalin e të ardhurave vendore janë të ardhurat nga asetet shtetërore (mesatarisht rreth 9.0% për periudhën 2010-2014). Kjo kategori të ardhurash vlerësohet të ketë kontribuar pozitivisht në rritjen e të ardhurave vendore në përgjatë tre viteve të fundit (kryesisht nga ecuria pozitive e *të ardhurave nga qiratë për tokën bujqësore dhe ndërtesat dhe ato nga kopshtet dhe çerdhet*).

Shpenzimet totale të kryera nga Bashkia e Beratit (pas reformës) përgjatë pesë viteve të konsideruara në këtë analizë rezultojnë të jenë luhatur në intervalin 0.9 – 1.4 miliard lekë. Pas një ngushtimi me rreth 3.6 dhe 1.9% në terma vjetorë përgjatë viteve 2011 dhe 2012, shpenzimet e kryera nga bashkia Berat ndoqën një prirje rritëse në dy vitet në vijim. Kështu, shpenzimet totale shënuan vlerën 1.4 miliard lekë në vitin 2014 (vlera më e lartë për pesë vitet e konsideruara), në rritje me rreth 42.3% krahasuar me një vit më parë. Përgjatë pesëvjeçarit të konsideruar, ecuria e përgjithshme e zhvillimeve në shpenzimet totale vlerësohet të jetë përcaktuar si nga transfertat e kushtëzuara nga ministritë e linjës ashtu nga të ardhurat e veta të bashkisë Berat (ku përfshihen financimet nga Fondi për Zhvillimin e Rajoneve prej rreth 254.1 milionë lek). Shpenzimet e realizuara me fonde të veta rezultuan përcaktuesi kryesor në rritjen e shpenzimeve totale për vitin 2014.

Figura 51. Kontributi sipas burimeve në shpenzime totale (në pikë përqindjeje, gr. majtas); Kontributi sipas programeve në shpenzimet totale (në pikë përqindjeje, gr. majtas)

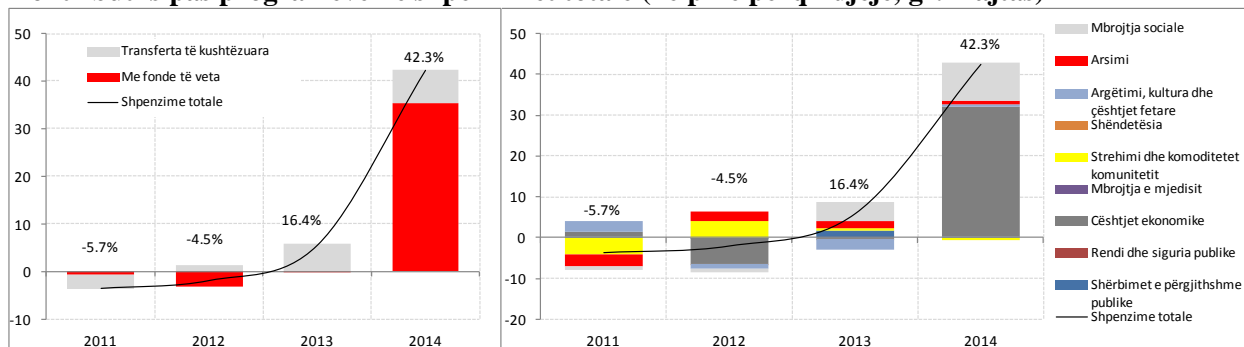

Burimi: Ministria e Financave, 2015; Përgatiti: Co-Plan, 2015

Në ndarjen e shpenzimeve sipas funksioneve, qëllimit të përdorimit të fondeve në dispozicion apo programeve buxhetore^{lxvii}, struktura e shpenzimeve të bashkisë Berat rezulton të dominohet nga shpenzimet për funksionet e “mbrojtjes sociale”, “shërbimet e përgjithshme publike”, “çështjet ekonomike” dhe “strehimi dhe komoditetet e komunitetit”.

Figura 52. Shpenzimet totale dhe sipas përdorimit dhe funksioneve.

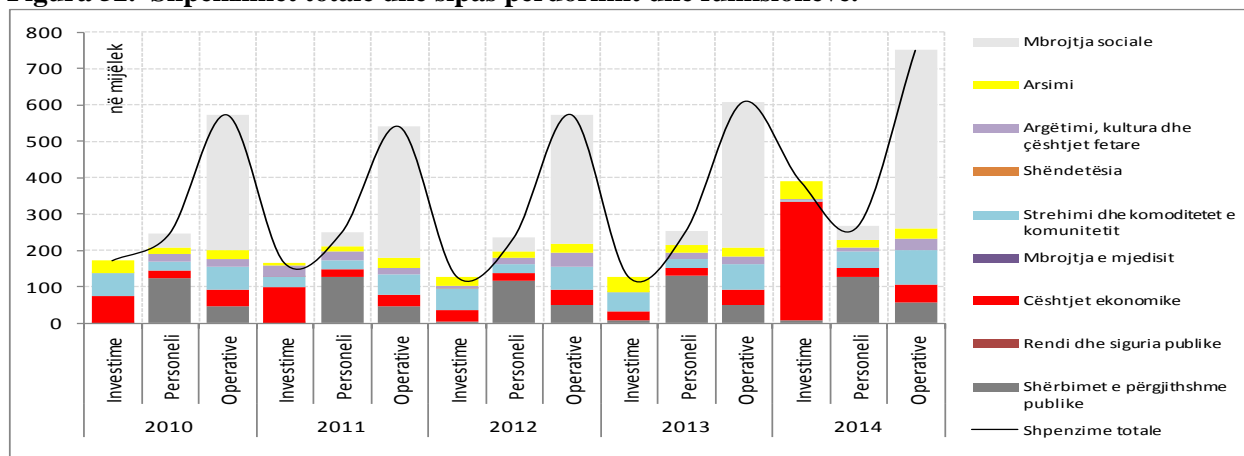

Burimi: Ministria e Financave, 2015; Përgatiti: Co-Plan, 2015

Shpenzimet e kryera nga bashkia Berat (pas reformës) gjatë periudhës në analizë përfaqësohen në masën më të madhe nga ato operative dhe të personelit. Këto dy kategori paraqesin elasticitet të ulët ndaj kufizimeve të mundshme buxhetore. Pra, në raste shkurtimeve të buxhetit, përgjithësisht janë shpenzimet kapitale ato që preken më shumë. Bashkia Berat paraqet nivelin më të lartë të shpenzimeve në secilën prej kategorive të shpenzimeve të konsideruara (investime dhe korente).

Në ndarjen sipas programeve, “mbrojtja sociale” rezulton programi në të cilin përthithet një pjesë e konsiderueshme e fondeve në dispozicion të bashkisë Berat (mesatarja e pesë viteve të konsideruara është 41.4% ndaj totalit të shpenzimeve të kryera). Pas rënies vjetore në vitet 2011 dhe 2012, shpenzimet e destinuar për përmbushjen e këtij funksioni ndoqën një prirje rritëse në dy vitet në vijim. Kështu, shpenzimet për mbrojtjen sociale për vitin 2014 rezultuan në rreth 530.8 milion lekë, në rritje me rreth 21.2% në terma vjetorë. Mbi 93.6% e fondeve të alokuara për mbrojtjen sociale (kryesisht *ndihmë ekonomike* dhe *pagesa për personat me aftësi të kufizuar*) vijnë nga Ministria e Mirëqenies Sociale dhe Rinisë në trajtën e transfertës së

kushtëzuar. Shpenzimet për këtë program janë kryesisht në trajtën e *transfertave ndaj familjeve dhe individëve* dhe të *personelit për operimin e qendrave të shërbimeve sociale*. Investimet për qendrat sociale zënë një peshë të papërfillshme ndaj totalit të investimeve për pesë vitet e konsideruara.

Programi buxhetor “*shërbime të përgjithshme publike*” përfaqësoi mesatarisht rreth 18.4% të shpenzimeve totale përgjatë periudhës 2010 - 2013. Në vitin 2014, shpenzimet për këtë program rezultuan rreth 193.1 milionë lek (peshë ndaj totalit 13.7 %), në rritje me rreth 1.9% krahasuar me një vit më parë. Brenda këtij programi, shpenzimet për administratën e bashkisë, komunave dhe institucioneve të varësisë “*planifikim, menaxhim dhe administrim*” zënë peshën kryesore ndër vitet e konsideruar. Mbi 95% e fondeve të shpenzuara në këtë program buxhetor origjinoan nga fondet e veta të bashkisë së re Berat dhe u shpenzuan kryesisht për paga dhe shpenzime të tjera operative.

Programi i shpenzimeve që lidhet me “*Strehimin dhe komoditetin e komunitetit*” ndaj totalit të shpenzimeve të kryera, rezultoi në këtë ndjekur një trajektore rënëse përgjatë viteve konsideruara. Nga rreth 17.5% në vitin 2010, në vitin 2014 shpenzimet në këtë program u tkurrën dhe përfaqësuan rreth 13.7% ndaj totalit të shpenzimeve. Për vitin 2014, shpenzimet për strehim dhe komoditet të komunitetit rezultuan rreth 141.8 milionë lekë, në rënie me rreth 4.4% në terma vjetorë, si pasojë e tkurrjes së transfertave nga ministria përkatëse dhe/ose Fondi për Zhvillimin e Rajoneve. Në vitin 2014, 83.3% e shpenzimeve në këtë program u realizua me fonde të veta të cilat në masën më të madhe u përdorën për shpenzime operative dhe personeli.

Shpenzimet e alokuara në programin për “*çështjet ekonomike*” përfaqësuan mesatarisht rreth 12.1% ndaj totalit të shpenzimeve të kryera nga bashkia Berat për periudhën 2010-2013. Në vitin 2014, shpenzimet në këtë program rezultuan rreth 401.1 milionë lekë, rreth 4.5 herë më të larta krahasuar me një vit më parë (ose përfaqësuan rreth 28.5% ndaj totalit të shpenzimeve). Rreth 36.3% e shpenzimeve në këtë program u krye me fonde të veta të bashkisë Berat ndërkohë që diferenca që përkehet në rreth 254.1 milion lekë u financua nga Fondi për Zhvillimin e Rajoneve. Gjatë këtij viti, rreth 81.7% e fondeve të shpenzuara në këtë program u alokuan për investime kapitale në infrastrukturën rrugore vendore.

Programi buxhetor i “*arsimit*” zuri rreth 7.1% të shpenzimeve totale të realizuara nga bashkia e re Berat përgjatë viteve 2010-2014. Në vlerë, shpenzimet për arsimin rezultuan rreth 95.9 milionë lekë në vitin 2014, në rritje me rreth 11.1% krahasuar me një vit më parë. Në këtë program buxhetor, 47.9% e shpenzimeve u financua nga burimet e veta të bashkisë ndërsa 52.1% me anë të transfertës së kushtëzuar. Fondet e veta të bashkisë Berat për vitin 2014 u përdorën kryesisht për mbulimin e shpenzimeve të personelit dhe ato operative. Fondet në trajtën e transfertës së kushtëzuar nga Ministria e Arsimit dhe Sportit u përdorën për investime kapitale.

1.8 Qeverisja dhe përgjegjësia sociale

1.8.1 Decentralizimi i Qeverisjes dhe Strukturat Përkatëse

Më 29 Korrik 2015, Këshilli i Ministrave aprovoi Strategjinë Ndërsektoriale për Decentralizim dhe Qeverisje Vendore. Në këtë strategji prezantohet vizioni i Qeverisë Shqiptare për fuqizimin e demokracisë dhe avancimin e procesit të decentralizimit në përputhje me vizionin dhe objektivat e Strategjisë Kombëtare për Zhvillim dhe Integrim dhe standardet e Bashkimit Evropian (BE). Me tregues krahasimisht të ulët të decentralizimit fiskal në rajon (me vetëm 2.2% të PPB-së^{lxviii}), dhe efikasitet, cilësi dhe standarde të dobëta në ofrim shërbimesh, kjo strategji, e parë në mënyrë

holistike bashkë me reformën administrative territoriale dhe ligjin e ri organik për organizimin dhe funksionimin e qeverisë vendore^{lxix}, shihet si një hap përpara për qeverisjen vendore.

Një risi thelbësore e ligjit të ri organik për qeverisjen vendore është prezantimi i parimit të decentralizimit asimetrik bazuar në parimin e *subsidiaritetit*. Bashkitë me kapacitete njerëzore dhe financiare të përshtatshme kanë mundësi të kërkojnë decentralizimin e kompetencave të caktuara.

Më specifiku, kjo strategji parashtron katër objektiva strategjike:

(1) Përmirësimin e efijencës së përgjithshme të strukturave të qeverisë vendore – konsolidimi financiar dhe administrative i 61 bashkive pas adoptimit të ligjit të ri për ndarjen administrative territoriale; dhe mbështetje infrastrukturore dhe institucionale për 12 qarqet dhe 61 bashkitë e reja pas zgjedhjeve vendore të vitit 2015.

(2) Fuqizimi i financave vendore dhe rritja e autonomisë fiskale – që synon reformimin e sistemit të të ardhurave vendore dhe përmirësimin e manaxhimit të financave vendore.

(3) Mundësimi i zhvillimit të qendrushëm lokal;

(4) Fuqizimi i qeverisjes së mirë në nivel lokal.

Pas miratimit të Ligjit nr. 115/2014, datë 31.07.2014 “Mbi ndarjen administrative-territoriale të njësisve të qeverisjes vendore në Republikën e Shqipërisë”, qeverisja vendore në Shqipëri është organizuar në dy nivele, ku *bashkia*, njësi bazë, përbën nivelin e parë të qeverisë, ndërsa *qarku* përbën nivelin e dytë. Në ndryshim nga 373 bashkitë e komunat përpara ndarjes territoriale, aktualisht ka 61 bashki, të cilat përbëhen nga njësi administrative, të organizuara në qytete dhe fshate. Ndarja në qarqe (12) mbetet në fuqi, ku çdo qark ka mesatarisht 5 bashki. Ndërsa funksionet dhe përgjegjësitë e bashkive janë rishikuar në kuadër të Strategjisë Ndërsektoriale të Decentralizimit dhe Qeverisjes Vendore, roli i qarkut mbetet ende i paqartë.

1.8.2 Vështirësitë e Qeverisjes Vendore

Sfidat me të cilat përballen sot 61 bashkitë e krijuara nga ndarja e re administrative-territoriale janë njëherësh të trashëguara, por dhe të lidhura ngushtësisht me reformën territoriale^{lxx}, (konsolidim nga 373 në 61 NjQV^{lxxi}).

Bashkia e Beratit ka pësuar rritje, me një territor prej 381.5 km² në krahasim me shtrirjen 22.4 km² përpara reformës. Nisur nga burimet në dispozicion dhe konteksti, disa nga vështirësitë më të mëdha të bashkisë Berat mund të përmbledhen si më poshtë:

-Territore të reja më të mëdha për planifikim, manaxhim dhe për administrim shërbimesh. Me zgjerimin e territorit, bashkisë së Beratit do t’i duhet të ofrojë shërbime për një popullsi rreth 1.8 herë më të madhe se më parë, (23 657 banorë në 4 njësi administrative, krahas qytetit të Beratit). Në këto kushte, bashkia përballlet me nevojën për planifikim urban e rural, shtimin e kërkesës për ofrim shërbimesh, rritjen e rrezes së ofrimit të tyre, si dhe diversifikimin e llojit të shërbimeve të ofruara për shkak të karakterit urban dhe rural dhe zgjerimit të kompetencave (pyjet, kullotat, rrjeti dytësor i kullimit e vaditjes, etj.).

- Ndryshim, ose diversifikim i prioritetëve të zhvillimit. Në kushtet e një territori të ri, me disa qendërsi urbane dhe karakter të theksuar malor, rishikimi i prioritetëve të zhvillimit ekonomik lokal është një hap urgjent për t’u ndërmarrë. Do të duhet që vizioni, objektivat, programet, projektet prioritare dhe të gjitha dokumentet e lidhura me zhvillimin (përdorimi i tokës, planit të

infrastrukturës, rregulloret, etj.) të formulohen dhe të reflektojnë qartësisht karakteristikat e territorit të ri të bashkisë Berat.

- *Mungesë kapacitetesh institucionale, përfshirë këtu administratën vendore, për të garantuar kryerjen e proceseve në mënyrë efektive dhe efçiente.* Cilësia dhe aftësimi i burimeve njerëzore të bashkisë mbetet sfidë, sidomos në kushtet ku stafi, veçanërisht ai teknik, do të duhet të kryejë procese të një natyre të diversifikuar dhe shkalle më të gjerë. Me një territor më të madh për të administruar, stafi duhet të aftësohet për të koordinuar veprimet për 5 njësitë përbërëse të bashkisë, përkatësisht: Berat, Otlak, Velabisht, Roshnik dhe Sinjë. Mbështetja teknike dhe ngritja e kapaciteteve e deritanishme shpesh ka rezultuar me humbje për shkak të ndryshimit të stafit sipas ndryshimit politik në bashki. Funkcionet dhe përgjegjësitë (ekzistuese e të reja) që i kalojnë bashkive në kuadër të strategjisë së decentralizimit dhe ligjit organik, parashtrajnë nevojën për ngritje të kapaciteteve institucionale me fokus në: administrimin e shërbimit përkatës, manaxhim të financave publike, statistikë, planifikim strategjik, shkrim dhe manaxhim projekti, qeverisje territoriale, etj. Adresimi i kësaj sfide shihet si veçanërisht e lidhur me arritjen e përmirësimit të efçiensës së përgjithshme të strukturës së bashkisë Berat.

- *Autonomia fiskale:* Zgjerimi i portofolit të kompetencave dhe përgjegjësiive të bashkisë shoqërohet me sfidën e burimeve të pamjaftueshme. Mes transfertave të pakushtëzuara, të rezultuara si të ulëta, të paqëndrueshme dhe të ardhurave të veta të bashkisë, do të duhet të përmbushen funksionet e veta dhe ato të përbashkëta. Kjo sfidë nënvizon dhe nevojën për të përmirësuar aftësinë për mbledhur të ardhurat veçanërisht nga taksat dhe tarifat, si psh. taksa e pronës, taksa e pastrim-gjelbërimit, etj.

- *Sfida Mjedisore:* Mungesa e një inventari të hollësishëm të territoreve dhe pikave burimore (brenda territorit të saj) me rrezik ndotjeje për tokën bujqësore, ajrin, akuiferet, etj., dhe për pasojë dhe mungesa e projekteve parandaluese dhe rehabilituese. Përtej hartimit të një inventari të plotë dhe projekteve parandaluese apo rehabilituese, do të duhet që njëkohësisht, bashkia të bashkëpunojë me bashkitë e tjera dhe me institucionet qëndrore të mjedisit dhe të burimeve natyrore për mbrojtjen e tyre nga ndotja e shkaktuar përtej kufijve të saj.

Vështirësi të tjera të bashkisë Berat përfshijnë: *paqartësi për sa i takon funksioneve dhe kompetencave të përbashkëta* pamundësi për t'u përfaqësuar nga një shoqatë bashkëshe e legjitimuar dhe pranuar nga të gjitha forcat politike, në procese konsultimi dhe dialogu në nivel qeverisje vendore, dhe sigurimi i përfaqësimit të popullsisë në procese të planifikimit dhe buxhetimit me pjesëmarrje (por jo vetëm).

1.8.3 Perceptimet Qytetare në lidhje me qeverisjen e tyre vendore, format e organizimit komunitar dhe bashkësia e OJF-ve, instrumente të transparencës, etj.

Bashkia e Beratit ka organizata të rregjistruara të shoqërisë civile, që mbulojnë një spektër të gjerë çështjesh, përfshirë: të drejtat e fëmijëve, të drejtat e gruas, të drejtat e komunitetit Rom, familje në varfëri ekstreme, njerëz më aftësi të kufizuara, etj.

Nisur nga studimet, rezultojnë që lidhja shoqëri civile/ institucione të tjera që operojnë në bashki (kryesisht përpara reformës, por dhe gjatë 2014 e në vazhdim), të jetë krahasimisht e mirë. Megjithatë, sfida si mungesa e financimit nga pushteti vendor, ngritja e kapaciteteve të vetë OSHC -ve^{lxxii} dhe nevoja për asistencë teknike janë po aq prezente^{lxxiii} dhe në këto organizata. Disa nga format më të aplikuara të bashkëpunimit OSHC- Bashki, janë praktikat e buxhetimit me

pjesëmarrje prej vitit 2005, dhe buxhetimit gjinor me pjesëmarrje prej vitit 2009, konsultimet në kuadër të hartimeve të dokumenteve strategjike, etj.

1.9 Proçese dhe dokumente planifikimi

1.9.1 Plani Rregullues i Beratit i Vitit 1983

Figura 53. Skica të planit rregullues të Beratit të vitit 1983



Plani i parë urbanistik për Beratin është hartuar në 1983-shin nën regjimin Komunist në Shqipëri. Objektivi i tij ishte shtrirja e zhvillimit urban përgjatë lumit dhe të përcaktonte shpërndarjen hapësinore të përdorimit të tokës për të orientuar zhvillimin e ardhshëm.

Plani pati impakt në aspektin a planifikimit duke zgjeruar vijën e verdhë të ndërtimit. Deri në 1990 plani u ndoq duke influencuar fazat e dendësimit si dhe zhvillimin e hapësirave publike në qendër të qytetit.

Burimi: *Plani i Konsoliduar Urban i Bashkisë Berat, 2010*

1.9.2 Studim për Planin e Përgjithshëm Rregullues të Qytetit të Beratit

Ky studim është kryer në një bashkpunim midis bashkisë së Beratit dhe Co-PLAN-it në vitin 2007. Ai përmbledh informacione të gjëndjes ekzistuese të qytetit të Beratit sëbashku me analiza të kësaj situatë me qëllim identifikimin e problematikave kryesore gjatë hartimit të planit të përgjithshëm rregullues. Studimi parashtron disa udhëzime orientuese për zgjidhjen e problematikave të hasura në një gamë të gjërë temash duke përfshirë: infrastrukturën, qasjet mjedisore, tendencat demografike, problematikat sociale, dhe problemet urbanistike e të pronësisë.

Me tej studimi parashtron një vizion, disa udhëzime dhe parime orientuese për hartimin e planit rregullues duke u bazuar nga pyetsori socialo-ekonomik për qytetarët e Beratit.

1.9.3 Plani i Konsoliduar Urban i Bashkisë Berat

Plani është realizuar nëpërmjet projektit LAMP II (*The Land Administration and Management Project*) që përfshin “Përgatitjen e Planeve Urbane dhe Rregulloret për qytetet e Beratit, Korçë, Lushnje dhe Gjirokastër”. Plani propozon zgjerimin e një qyteti kompakt, për të përfshirë një popullsi prej 70 000 banorë deri në 2030, ndonëse plani është parashikuar të jetë i vlefshëm vetëm për një periudhë 10 vjeçare deri në 2020. Ai bazohet në tre qëllime kryesore të: atraksionit turistik, një gjallëri që lind nga qënia e një qendre rajonale dhe një strukture të konsoliduar e lidhur përgjatë parkut të lumit të Osumit. Zhvillime të reja propozohen në periferinë lindore dhe jugore të qytetit, duke përfshirë zhvillimin e rëndësishëm të zonës së Pjeshkores. Synohet zhvillimi i parkut të lumit Osumit me një rëndësi rajonale, që do të lidhë dy pjesët e qytetit nga ndërtimi i një shëtitore dhe do të sigurojë aktivitetet sezonale në hapësirat e mëdha të tij. Zhvillimi i parkut përfshin rregullimin e lumit dhe integrimin e korridorit infrastrukturor të

boshtit të qytetit. Parku së bashku me restaurime të zonave historike frymëzohen nga qasja turistike e planit.

Figura 54. Plani Rregullues i Qytetit të Beratit: Përdorimi i Tokës

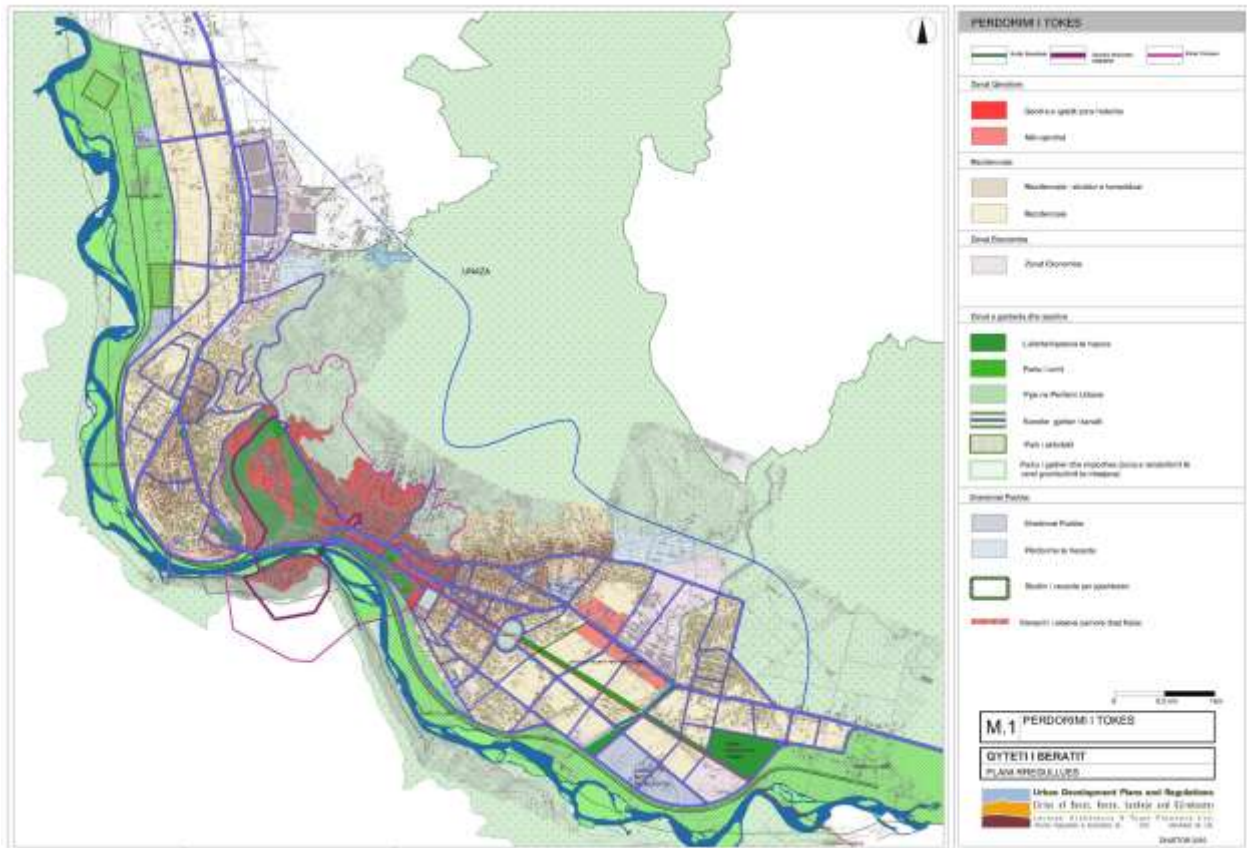

Burimi: Plani i Konsoliduar Urban i Bashkisë Berat, 2010

Plani propozon zgjerim të qendrës së qytetit në zonat veriore të dy urave të Goricës dhe të Velabisht, si dhe konvertimin e tyre në zona komerciale me ndërtesa 3 katëshe. Një qendër shtesë dytesore e qytetit do të ndërtohet përgjatë dhe në të dy anët e rrugës kryesore Antipatrea që të çon në lindje drejt Malit të Tomorrit, në pjesën veriore të zonës së "peshkores". Pranë kësaj qendre si dhe në periferitë perëndimore të qytetit parashikohet zonë me densitet të lartë me ndërtesa 8 katëshe.

Zonat e banuara në pjesën e vjetër historike të qytetit dhe rreth zonës tampon ruajnë karakterin e tyre të veçantë. Përveç kësaj, ndërtesa të ulëta lejohen në fundet e kodrave, përgjatë parkut të lumit dhe pranë zonave informale në periferi të qytetit, për të ruajtur formën e tyre ekzistuese, integrimin e tyre në qytet dhe pajisjen e tyre me mundësi më të mira sëbashku me objekte dhe shërbime publike.

Ndonëse hartuar që në 2010, Plani i Përgjithshëm Vendor, për Planifikimin e Territorit të Njësisë Vendore bashkia, Berat u miratua datë 20.12.2012 me Vendimin Nr.7 të KKRTSH.

1.9.4 Plane Strategjike

Nxitja e zhvillimit rajonal nëpërmjet objektivave të mijëvjeçarit është një dokument i hartuar nga drejtoria e Programim-Zhvillimit të Bashkisë Berat dhe Qendra për Nxitjen e Zhvillimit Njerëzor (HDPC) me mbështetjen e UNDP në vitin 2002-2003. Studimi fokusohet në objektivat e mijëvjeçarit për zhvillimin ekonomik dhe të ardhurave, përhapjen e arsimit, barazimin gjinor e forcimin e rolit të gruas, dhe rritjen e përkujdesit për nënat dhe foshnjat. Krahas politikave sociale studimi propozon lidhjen rrugore për zonat rurale Velçan – Osmenezë e Re, Sinjë-Velabisht, dhe Otlak – Balibardhë.

Plani Strategjik për Zhvillimin Ekonomik 2005 – 2010 është hartuar nga Bashkia e Beratit nën drejtimin e Bankës Botërore, Institutit të Shoqërisë së Hapur, LGI dhe FLAG. qëllimet kryesore të këtij plani përfshijnë zhvillimin e agrobiznesit e të ndërmarrjeve të vogla dhe të mesme, zhvillimin e turizmit nëpërmjet pasurive historiko-kulturore të qytetit të Beratit, dhe përmirësimin e hapësirës urbane në përputhje me parametrat bashkëkohore. Strategjia kufizohet në gamë për të përfshirë vetëm hapësirat e qytetit të Beratit si dhe mirëfunksionimin e organeve të tij qeverisëse.

Plani i investimeve kapitale 2009 – 2013 hartuar nga Bashkia Berat në bashkëpunim me Co-PLAN në 2010 synon të mobilizojë burimet publike dhe private për stimulimin e investimeve kapitale. Ajo bën një përkthim të **planit strategjik të zhvillimit ekonomik dhe social të bashkisë** në projekte konkrete kapitale. Projektet strategjike kryesore të konsideruara janë ndërtimi i Unazës së qytetit, ndërtimi i aksit ura e Goricës- ura e re, sistemim të hapësirave urbane në qytet, rehabilitim i kalasë dhe financimi i projekteve për qendrën historike dhe ngritja e muzeut historik.

Plani strategjik dhe i veprimit për turizmin në Berat 2011 – 2021 është një dokument zyrtar i hartuar nga Komiteti i Turizmit, ndritur me pjesëtarë të qeverisë vendore, sektorit privat dhe shoqërisë civile. Ai përcakton një vizion, qëllime të bazuara në cilësi dhe qëndrueshmëri. Më tej ai prashtron një listë projektesh paraprake si dhe planin e veprimit për të vënë në jetë këto qëllime. Projektet ndahen në kategoritë e: zhvillimit të produktit e rritjes së cilësisë; infrastrukturës e aksesit; marketingut dhe promocionit; si dhe burimeve njerzore e manaxhimit të destinacioneve.

Figura 55. Kufinj të Qendrës Historike



Burimi: *Strategjia e Turizmit dhe Plani i Veprimit, Berat, 2011*

Për promovimin e politikave të përmirësimit dhe rritjes të shërbimit, dokumenti parashikon përgatitjen e një plani të zhvillimit të qëndrueshëm të zonave të ndjeshme që kanë terheqje turistike. Gjithashtu plani i veprimit përshkruan edhe projekte të rëndësishme infrastrukturore si: përmirësimi i infrastrukturës nëntokësore (ujë, kanale, telekomunikacion) dhe mbitokësore (mbrojtja kundër zjarrit, ndriçim publik, banjo publike, parkim); rrugë për akses të disa monumenteve natyrore dhe kulturore; restaurimin e objekteve historike dhe monumenteve; etj. Plani bazohet, evidenton dhe ka për qëllim përputhshmërinë me zgjidhjet e përcaktuara në planin urbanistik të 2010-tës.

Strategjia e Zhvillimit Rajonal 2012-2016 është përgatitur nëpërmjet projektit “Mbështetje e Integruar për Decentralizimin” i financuar nga BE-PNUD në qershor të vitit 2012. Plani është i

shtrirë në nivel qarku dhe shtjellon objektiva ndërsektoriale për zhvillimin sëbashku me projekte prioritare. Objektivat përfshijnë:

- “Të zhvillojë, mbështesë dhe ruajë kapacitetet zhvilluese të aktorëve dhe institucioneve të rajonit për të nxitur më tej procesin e zhvillimit rajonal.
- Të zgjerojë pjesën produktive të ekonomisë së rajonit, veçanërisht në sektorë/fusha të afta për të gjeneruar të ardhura për gjithë rajonin.
- Të sigurohet një nivel i duhur për lidhjen me rrugë brenda rajonit, shumë e rëndësishme kjo për qëllime ekonomike dhe sociale.
- Të vlerësohet dhe përmirësohet mjedisi natyror i Rajonit si aspekt kyç për identitetin dhe atraktivitetin e tij , veçanërisht duke shmangur gjithë efektet negative në mjedis që vijnë nga veprimtaria njerëzore.
- Të sigurojë ofrimin e përshtatshëm të shërbimeve bazë për qytetarët ku të garantohet shëndeti i mirë.
- Të zhvillohen kapacitetet njerëzore në rajon dhe të ofrohen kushte të përshtatshme për drejtësi, përfshirje dhe mundësi për të gjithë në mënyrë që sigurohet pjesëmarrje sa më e gjerë e qytetarëve në ekonomi dhe jetën sociale.”

Pjesa dërrmuese e projekteve të hartuara kërkojnë një financim të jashtëm dhe si rrjedhojë nuk janë zbatuar si të parashikuara në strategji.

Raporti për gjëndjen e mjedisit është një dokument i hartuar nga Ministria e Mjedisit në 2014-tën që evidenton në nivel qarku problematikat dhe gjëndjen e pasurive natyrore kombëtarë në Berat. Studimi analizon një gamë gjithëpërfshirëse si ujërat, mbetjet urbane, gjendja e ajrit, tokave e pyjeve si dhe zonat e mbrojtura e monumentet e natyrës.

Raporti evidenton problematika në bashkpunimin e të gjithë aktorëve për mirëmenaxhimin e zonave të mbrojtura dhe monumenteve natyrore, pasi aktorët nisen nga interesi i momentit dhe jo në interes afatgjatë. Rekomandimet përfshijnë: përmirësimi i infrastrukturës së rrugëve lidhur me transportin urban; përmirësim e cilësisë së lëndës djegëse që përdorin automjetet; reduktimin e zonave të ndërtimit dhe shtimin e hapësirave të gjelbërta; monitorimi e cilësisë së ajrit në përputhje me kërkesat e BE; dhe krijimin e një rrjeti të plotë të monitorimit urban në përputhje me kërkesat e BE.

Plani kombëtar është duke u hartuar nga Ministria e Zhvillimit Urban në bashkëpunim me Agjensinë Kombëtare të Planifikimit dhe synon të japë një vizion të qartë mbi zhvillimin e territorit të Shqipërisë në vitet 2015- 2030. Ai përqëndrohet në qëllime specifike strategjike të cilat synojnë zhvillimin e qëndrueshëm të territorit, vlerësimin e potencialeve, mbrojtjen e interesave publike dhe private si dhe nxit planifikimin e harmonizuar të territorit.

Në variantin *draft* aktual, Plani Kombëtar e trajton Bashkinë Berat si një nga qendrat urbane të rëndësishme (kryeqendra) dhe si pjesë e rrjetit të rrugëve prioritare të vendit. Kjo nënkupton që Berati do të trajtohet si një zonë urbane me përdorim të përzier, me tregti, shërbime, transport, komunikim, zhvillim teknologjik, etj. Gjithashtu ky plan e trajton Beratin si një nga qendrat urbane të cilat do të jenë qendra të shërbimit shëndetsor të avancuar, qendra të arsimit të lartë dhe qendra kërkimore të zhvillimit të teknologjisë dhe informacionit.

Referuar hartës së ndërlidhjeve hapësinore që vizioni i këtij plani propozon, mund të thuhet se Bashkia Berat bën pjesë në trekëndëshin motorik ekonomik të Vlorës, Fierit, dhe Lushnjës. Berati në këtë rajon duket se do të ketë rolin e një qendre inovacioni.

Figura 56. Zonat buferike rreth qendrës historike



Burimi: Strategjia e turizmit dhe plani i veprimit, Berat, 2011

1.9.5 Studime dhe projekte të pjesëshme Urbane

“Management plan for the conservation and the development of Berat” është dokumenti i nominimit të zonës historike të qendrës së Beratit në listën e vendeve të trashëgimisë kulturore, hartuar në 2005 nga COMES Studio Associato. Krahas një përshkrimi të situatës së qytetit studimi parashtron dhe një plan manaxhimi që përcakton kufinj të zonës historike, kufinj të zonës buferike, hapësirat këmbësore dhe të trafikut automobilistik, urat dhe një plan përmirësimi të shërbimeve dhe infrastrukturës. Këto propozime e kanë përmbushur qëllimin e pranimit të kërkesës nga UNESCO për këtë zonë historike të qytetit.

Në Qershor të 2012, Këshilli Bashkiak i Beratit ka miratuar **projektin e By-Passit**, të qytetit muze. Projekti përfshin ndërtimin e By-Passit të Beratit, sistemimin e lumit Osum dhe përfshirjen e tij në planin e përgjithshëm rregullues të qytetit. Pozicioni i By-Passit kalon nga Ura e Re, dhe me një tunel 1.2 km në kodrën e Urës së Goricës, kalon në fshatin Bilçë për të përfunduar në lagjen Uznovë. Ky projekt nuk ka filluar ende fazën e ndërtimit pasi nuk ka siguruar fondet e nevojshme.

1.9.6 Konkluzione

Qyteti i Beratit është i mirë studiuar si pasojë e rëndësisë kulturore ndërkombëtare të tij. Ai posedon studime të numërta për lagjet historike dhe për qendrën e tij urbane. Në rang qarku ka plane të zhvillimit turistik, dhe të zhvillimit ekonomio-social rajonal. Sidoqoftë, mungojnë plane të detajuara për njësitë administrative përreth, që përbëjnë 95% të territorit të bashkisë pas reformës territoriale.

1.10 Mbi drejtimin e zhvillimit

1.10.1 Koncepti rajonal i zhvillimit

Bashkia e Beratit, e pozicionuar në Shqipërinë qendrore, lexohet si pjesë e disa rajoneve, nisur nga kriteret e përdorura në përcaktimin e rajonit. Për shembull, Berati shtrihet në basenin e lumenjve Seman e Devoll (dhe Osum) dhe bën pjesë në rajonin e zhvillimit të qarqeve Berat-Elbasan-Korçë^{lxxiv}. Nga pikëpamja historike, territori i sotëm i Beratit ka qenë pjesë e disa provincave, principatave, apo vilajeteve. Në periudhën e antikitetit, ky territor shtrihet në provincën e Antipatrea-Bylis-Apollonia-Amantia ku ndodhet edhe Fieri i sotëm^{lxxv}. Ndërkohë, në shekujt XII-XV të erës sonë, duket se pjesa më e madhe e territorit të Beratit shtrihet në principatën e Muzakajve^{lxxvi}. Para shpalljes së pavarësisë në 1912, Berati ishte pjesë e sanxhakut të Beratit në vilajetin e Janinës, së bashku me Lushnjën, Fierin e Gjirokastrën. Berati (në 1923) bënte pjesë si nënprefekturë në prefekturën e Beratit (bashkë me Fierin, Lushnjën, Mallakastrën dhe Skraparin) dhe përfshinte rrethin e Beratit dhe krahinat Sinjë-Zhabokikë, Kapinovë e Roskovec^{lxxvii}. Aktualisht, Berati është një nga 5 bashkitë e qarkut të Beratit.

Sa më sipër pasqyron natyrën e ndryshueshme të rajonit si territor, në varësi të kriterëve që përdoren në përcaktimin e tij. Meqë në Shqipëri nuk kemi rajone administrative/qeverisëse, për qëllime planifikimi, Berati mund të jetë pjesë e rajoneve të ndryshme. Për qëllime të hartimit të planit të përgjithshëm vendor të territorit të bashkisë së Beratit, rajoni i studimit të saj është konsideruar territori, pikat më të largëta të të cilit janë: Bashkia Elbasan në veri; bashkia Devoll në lindje; bashkia Tepelenë në Jug; dhe bashkia Fier në lindje. Ky rajon planifikimi është përcaktuar mbi bazën e kriterëve të shpejguara më sipër, si edhe të: 1) korridoret rrugore kombëtare që ndërthuren në territorin e Beratit dhe në kufijtë e tij; 2) rrjeti i zonave të mbrojtura natyrore që lidhen brenda këtij rajoni dhe në afërsi të territorit të Beratit; 3) zonat e rrezikut mjedisor nga ndotja e përcjellë prej lumenjve dhe ndikimi i zonave naftëmbajtëse; 4) sistemi i tokave bujqësore të Beratit, Kuçovës, Fierit dhe Lushnjes, 5) zhvillimet historike dhe identiteti në shekuj.

Figura 297. Kriteret e përcaktimit të rajonit të studimit

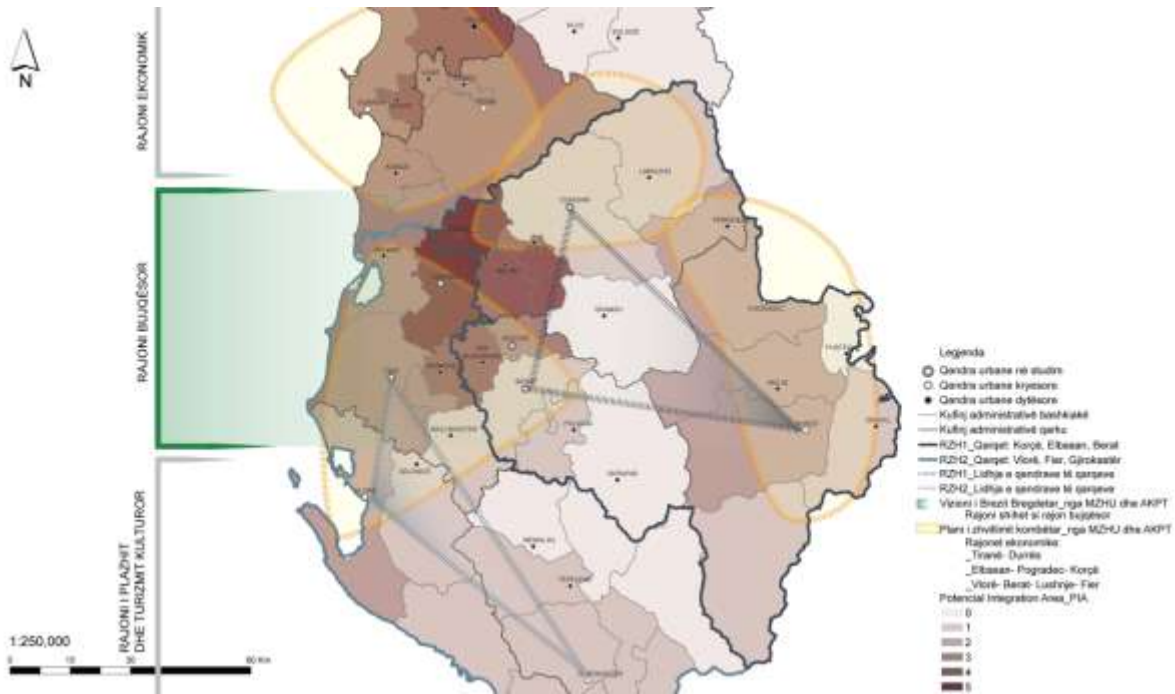

Burimi: Plani Kombëtar dhe i Bregdetit, përpunuar nga Co-Plan dhe Bashkia Berat

Figura 58. Sistemi urban dhe infrastruktura

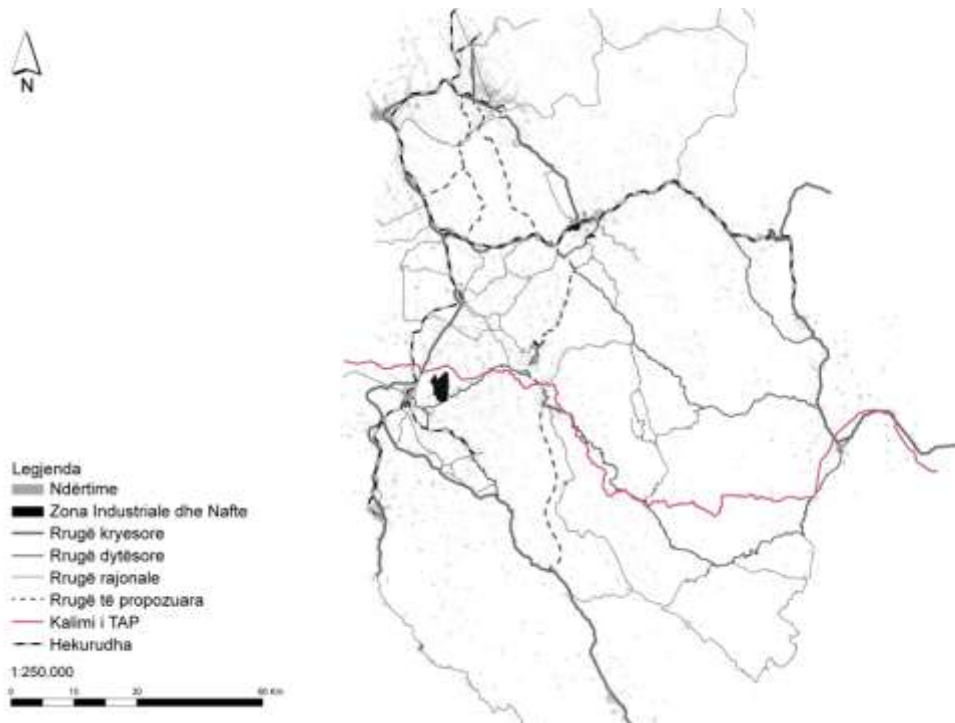

Burimi: Plani kombëtar dhe i Bregdetit, përpunuar nga Co-Plan dhe Bashkia Berat

Figura 59. Sistemi natyror

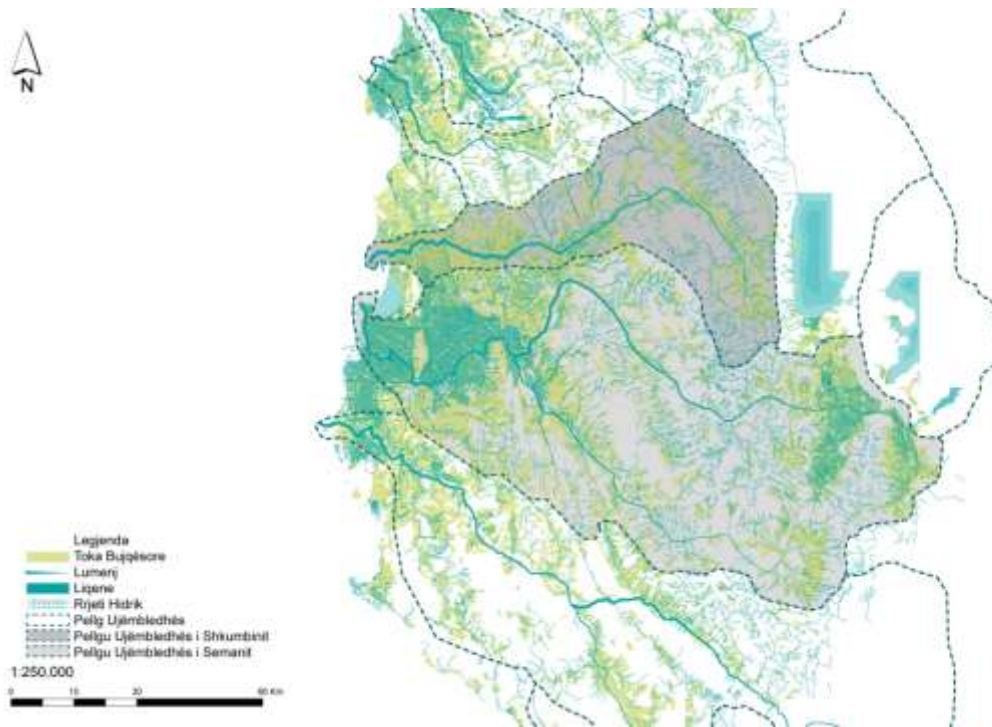

Burimi: Plani kombëtar dhe i Bregdetit, përpunuar nga Co-Plan dhe Bashkia Berat

Figura 60. Analiza historike

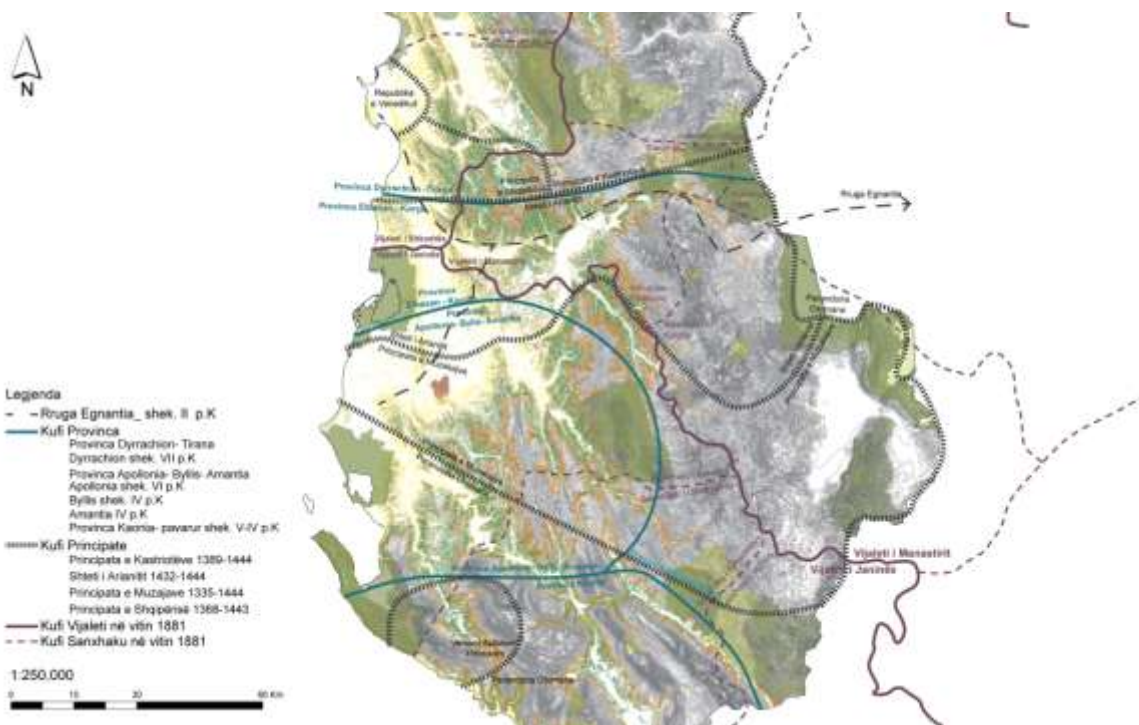

Burimi: Plani kombëtar dhe i Bregdetit, përpunuar nga Co-Plan dhe Bashkia Berat

Figura 301. Koncepti rajonal

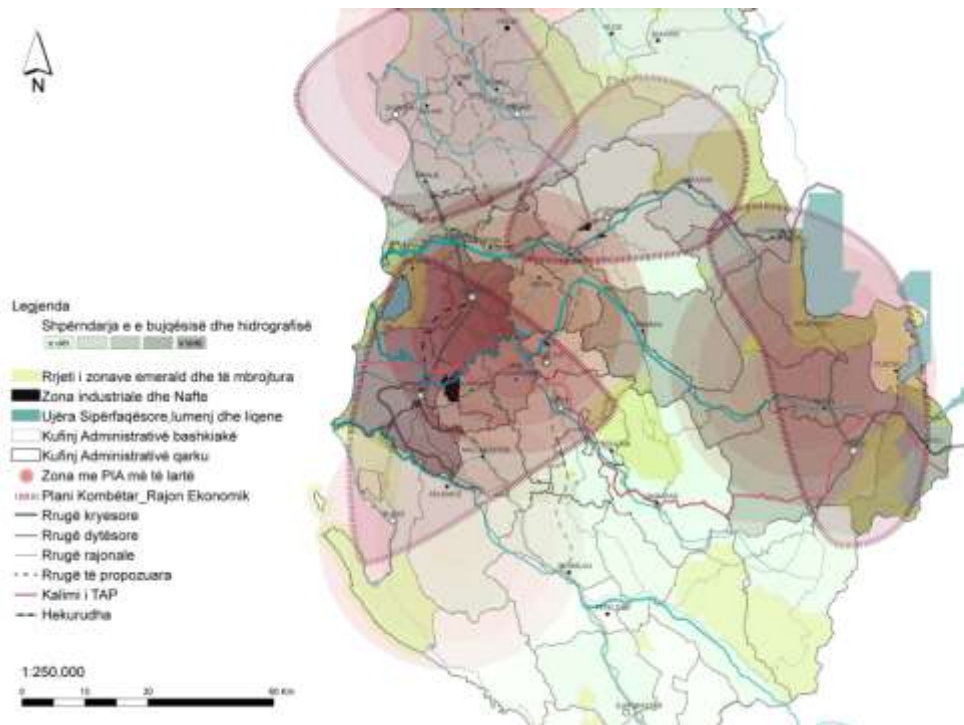

Burimi: Plani Kombëtar dhe i Bregdetit, përpunuar nga Co-Plan dhe Bashkia Berat

Për të hartuar një vizion zhvillimi për territorin e bashkisë, nevojitet koncepti i zhvillimit të rajonit në të cilin ndodhet Berati. Arsyet për këtë renditen si më poshtë:

1. Berati nuk funksion si një ishull, por si pjesë përbërëse e rajonit të cilit i përket. Ekonomia e Beratit dhe pozicionimi i saj në rajon varen nga ekonomitë rrethuese dhe marrëdhënia plotësuese-konkurrese e Beratit me këto ekonomi;
2. Territori vendor përshkohet nga infrastruktura dhe akse e korridore rrugore, të cilat kanë rëndësi kombëtare dhe/ose rajonale. Çdo vendim për territorin vendor ndikohet nga këto akse e korridore. Një pjesë e mirë e tyre merren të gatshme nga studime dhe projekte e plane kombëtare (si p.sh. Plani i Përgjithshëm Kombëtar i territorit, planet sektoriale për transportin, energjinë, etj.), por një pjesë janë subjekt propozimi;
3. Plani i Përgjithshëm Kombëtar i territorit si dhe disa plane sektoriale përcaktojnë vendime që prekin drejtpërdrejt ose jo edhe territorin e bashkisë së Beratit dhe çdo vendim të PPV-së së Beratit;

Rajoni i planifikimit që ndikon dhe ndikohet nga zhvillimi në Bashkinë e Beratit, përmban disa qendra kryesore (Fieri, Elbasani, Lushnja, Pogradeci dhe Korça) me larmi funksionesh urbane dhe rurale, si edhe disa qendra në zhvillim (Kuçova, Peqini, Librazhdi, Patosi dhe Cërriku), profili i të cilave është në formim. Bashki të tjera si Divjaka, Belshi, Gramshi, Skrapari, Maliqi, Këlcyra, Devolli e Pusteci kanë natyrë të theksuar rurale, me potencial të lartë për zhvillimin e bujqësisë dhe të turizmit. Turizmi mund të marrë forma të ndryshme në këtë rajon, që variojnë nga turizmi bregdetar, në atë ekologjik, natyror, bujqësor, malor dhe historik/kulturor. Kjo larmi mbështetet nga burimet natyrore dhe nga konteksti historik i zhvillimit.

Sipas Planit të Përgjithshëm Kombëtar të territorit, rajoni në të cilin bën pjesë Berati ka një karakter zhvillimi që bazohet në kombinimin mes ekonomive bujqësore (prodhuese dhe përpunuese), ekonomisë së turizmit (sipas të gjitha formave të mësipërme), industrisë dhe funksioneve urbane. Sigurimi i balancës mes këtyre ekonomive përbën sfidë për vizionin e ardhshëm të zhvillimit urban e rural të territorit. Faktikisht, për mënyrën se si janë zhvilluar deri më sot, këto ekonomi kanë prodhuar më së shumti konflikte mbi burimet se sa harmoni dhe bashkëjetesë. Është detyrë e konceptit të vizionit rajonal të zhvillimit të territorit që të propozojë se si mund të garantohet balanca.

Aktualisht potenciali turistik përfaqësohet nga rrjeti i zonave të mbrojtura natyrore, zona bregdetare dhe malore, qytetet me zona historike dhe/ose të klasifikuara si muze, qytetet kryesore me larmi funksionesh, parqe arkeologjike, një tërësi monumentesh kulture dhe monumentesh natyrore të shpërndara në territor, si dhe vendbanime rurale në funksion të turizmit:

- Bregdeti i Adriatikut nga delta e Shkumbinit deri në deltën e Vjosës;
- Parqe kombëtare^{lxxviii}:

Prespa në Korçë e Devoll, me sipërfaqe rreth 277 km² (ka edhe status të zonës RAMSAR).

Mali i Tomorrit në Berat, rreth 247 km², me biodiversitet të pasur, vlera shkencore, peizazhistike, estetike, çlodhëse e turistike, historike e kulturore që garantojnë zhvillimin e turizmit ekologjik e kulturor.

Shebenik – Jabllanicë në Librazhd, 339 km², me biodiversitet të pasur, vlera eko-turistike, pyje të virgjëra ahu.

Divjakë-Karavasta, 222 km², me pasuri habitatesh dhe specie të rralla, me vlera historike, kulturore, arkeologjike e potenciale të mëdha për zhvillimin e turizmit (plan menaxhimi në hartim).

- Parqe natyrore apo rezervate natyrore të menaxhuara^{lxxix}:

Dardhë-Xhyre, Sopot, Stavraj, dhe Polis, me sipërfaqe 400 - 45 ha dhe të gjitha pa plan menaxhimi, si dhe Kuturman (3,600 ha, pjesërisht i dëmtuar dhe i tejshfrytëzuar) – të gjitha në Librazhd,

Bogova në Skrapar me rreth 330 ha,

Pishë-Poro në Fier me rreth 1,500 ha, e rrezikuar nga përmytjet, kripëzimi i tokës, erozioni detar dhe ndotja që sjell delta e Vjosës. Pylli i Levanit në Fier (200 ha) pa plan menaxhimi,

Gërmenj-Shelegur (430 ha) në Kolonjë, Cangonj në Devoll (250 ha, zonë ndërkuftare) dhe Krastafillak në Korçë (150 ha në gjendje të rënduar dhe pa plan menaxhimi),

Qafë Bushi Rrezome (500 ha dhe e dëmtuar) në Elbasan,

Balloll në Berat (330 ha), pa plan menaxhimi.

- Peisazhi i mbrojtur Vjosë-Nartë (rreth 197 km²), i pasur me ligatina, i pakënetëzuar, i rrezikuar nga ndotja që përcjell delta e Vjosës^{lxxx};
- Zona e mbrojtur e burimeve të menaxhuara Piskal Shqeri (54km²) në Kolonjë, pa plan menaxhimi, me vlera historike, peizazhistike, kulturore e turistike^{lxxxi};
- Parku Arkeologjik i Apollonisë;
- Manastiri i Ardenicës (i Shën Marisë) si monument kulture dhe me territorin natyror të tij si monument natyre;
- Qyteti i Beratit me lagjet muze, mbi 2000-vjeçare, i njohur nga UNESCO, dhe si qendër urbane shumë-funksionale që mund të ofrojë shërbime për plotësimin e zinxhirit të vlerës së

turizmit në të gjithë rajonin malor që shtrihet në qarkun e Beratit, e më tej në veri të Përmetit dhe verilindje të Kolonjës;

- Qyteti i Elbasanit me lagjen Kala dhe lagje të tjera me vlera historike, si qendër urbane shumë-funksionale, në presion zhvillimi, me lidhje shumë të mirë me Tiranën dhe me Korçën, përgjatë korridorit 8;
- Qyteti i Peqinit, si një qytet në zhvillim, në territor bujqësor dhe me objekte historike në territorin e tij (kalaja e Peqinit);
- Gjinari, Llixhat në Tregan, lugina e Shkumbinit nga Qukësi deri në burimet e tij në Valamare si zona me potencial për turizëm malor, kombinuar me shërbime specifike si ato që ofrohen nga Llixhat, mundësia për ndërtim të pistave të skive në Valamare apo ecje në natyrë përgjatë Shkumbinit nga Qukësi në Lenie;
- Kuçova si territori dhe vendbanimi i parë në Shqipëri ku janë shfrytëzuar burimet e naftës, me infrastrukturë zonash industriale të trashëguar nga periudha para viteve '90-të dhe me një sturkturë tipike të qytetit të ndërtuar gjatë diktaturës komuniste, të ruajtur në ditët e sotme.

Figura 312. Potenciali turistik dhe zonat në presionin e ndotjes mjedisore

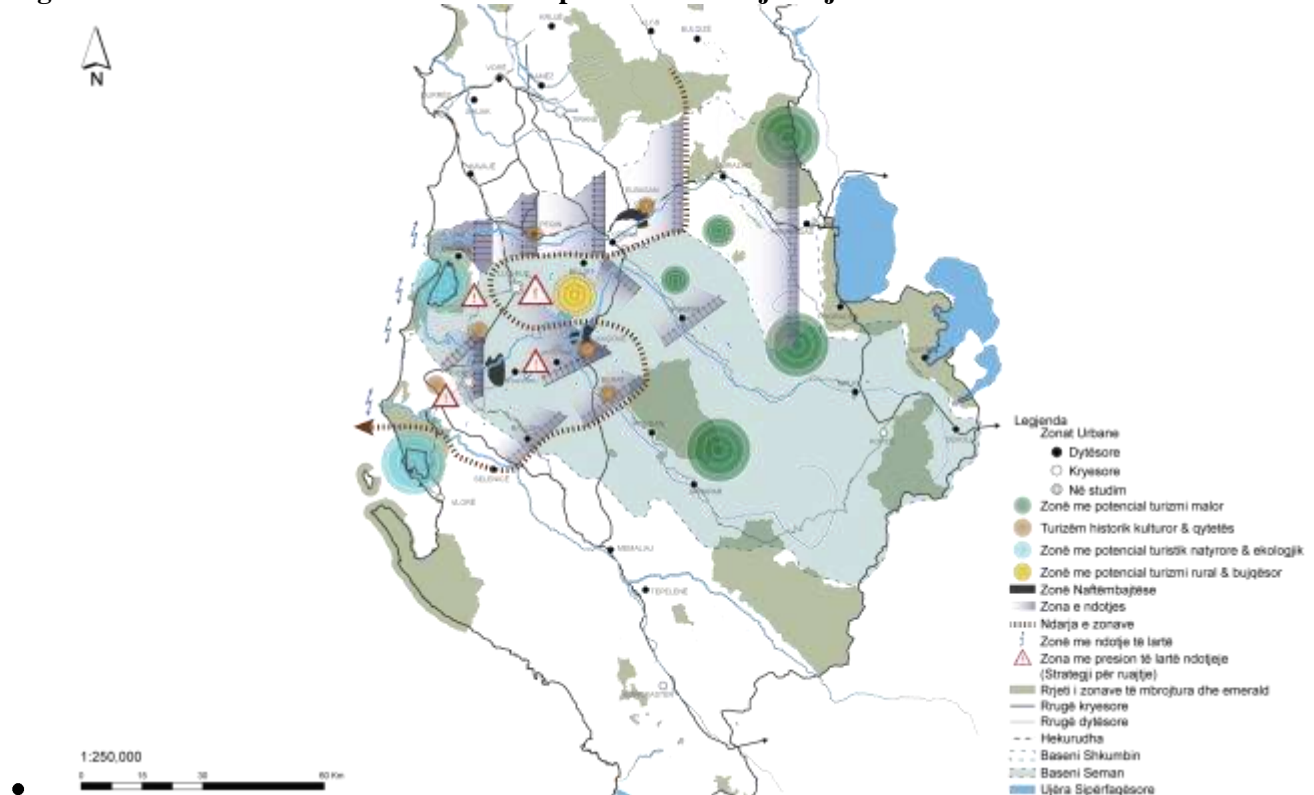

Burimi: Plani kombëtar dhe i Bregdetit, përpunuar nga Co-Plan dhe Bashkia Berat

Nga leximi i shpërndarjes së potencialeve turistike (të kombinuara me format e tjera të zhvillimit ekonomik, veçanërisht bujqësia), vihet re presioni që shkakton ndotja e mjedisit mbi një pjesë të mirë të këtyre potencialëve dhe territoreve rreth tyre. Kështu, nisur nga analizat e cilësisë së ujërave sipërfaqësore për Shkumbinin, Devollin, Osumin dhe Gjanicën, kemi evidentuar zonat ku shtrihet ndikimi i ndotjes së lumit, sipas pikave kryesore burim ndotjeje në territor. Po ashtu, figura e mësipërme evidenton edhe zonat kryesore që shfrytëzohen si burime naftë dhe industri e

rëndë ndotëse (Patos-Marinza, Kuçova, Ballshi dhe Elbasani/Bradasheshi) dhe drejtimin e presionit të tyre në territor.

Sipas këtij leximi, në basenin e Shkumbinit, zona me presion të lartë të ndotjes nis menjëherë pas qytetit të Elbasanit (derdhja e ujërave të zeza në lumë dhe prania e venddepozitimit të mbetjeve urbane përgjatë tij) dhe vjen duke u intensifikuar deri në derdhje, me pika të nxehta pas Peqinit dhe Rogozhinës. Në basenin e Seman-Osum-Devoll pika e parë e nxehtë evidentohet menjëherë pas qytetit të Beratit (uzina e baterive, ujërat e zeza dhe mbetjet urbane përgjatë lumit), për t'u intensifikuar pas Urës Vajgurore dhe Kuçovës ku lumi merr me vete edhe ndotjen e naftës, më tej pas zonës naftëmbajtëse të Patos-Marinzës dhe qytetit të Fierit. Si rezultat i ndotjes së lumit dhe ndikimit të zonave industriale, rrezikohen fusha prodhuese e Fierit dhe ajo e Bubullimës, fusha e Bradasheshit dhe e Cërrikut, tokat bujqësore përgjatë Shkumbinit dhe në Divjakë, më pak masivi kodrinor i Dumresë, dhe sigurisht zonat e mbrojtura përgjatë bregdetit në brendësi apo kufi të cilave ndodhen deltat e tre lumenjve që përcjellin ndotje (Shkumbin, Seman dhe Vjosë). Ndërkohë vlen të përmendet edhe dalja e gazsjellësit të TAP në plazhin e Semanit, ku do të ndërtohet një stacion kompresimi.

Së fundi, edhe pse një skenar i largët, një nga problemet me të cilat mund të përballet rajoni është përmbytja si rezultat i ndryshimeve klimatike. Kjo përmbytje, në rast se deti ngrihet me një nivel prej 30cm në 30 vitet e ardhshme, prek territorin bujqësor deri në Fier e Lushnje, i cili në rastin më të mirë nuk arrin më tepër se 50m mbi nivelin e detit. Në një skenar të tillë, parapërgatitja duhet të jetë lokale dhe rajonale.

Analiza e mësipërme parashtron disa çështje me rëndësi për vizionin e ardhshëm të zhvillimit të rajonit dhe sigurisht edhe të bashkisë:

1. Çfarë karakteri do të kenë qendërsitë urbane të niveleve të ndryshme në rajon?
2. Cili është rrjeti i lëvizjes që i shërben më mirë rajonit nga pikëpamja e zhvillimit dhe lidhshmërisë dhe cila është hierarkia e tij?
3. Çfarë karakteri do të kenë korridoret e lëvizjes dhe cilat janë zonat e fashat e zhvillimit territorial në rajon?
4. Cili është vizioni për mbarështimin e zonave të mbrojtura natyrore?
5. Çfarë masash do të merren për të ndaluar çlirimin e mëtejshëm të ndotjes nga burimet përkatëse dhe depërtimin e saj në territor, veçanërisht në zonat më të rrezikuara, dhe si përkthehen këto masa në vizionin e zhvillimit të rajonit?
6. Cili është pozicionimi midis tre ekonomive të zhvillimit: bujqësore, të turizmit dhe të industrisë dhe si lidhet ky pozicion me vendimmarrjen për zgjerimin e fushës së shfrytëzimit të naftës në Patos-Marinzë dhe për ndërtimin e *landfill*-it në territorin e ish-Metalurgjikut në Elbasan
7. Si do të trajtohet sistemi rrugor rajonal në mënyrë që të mos promovojë zhvillim urban në dëm të tokës bujqësore dhe asaj natyrore?
8. Çfarë parapërgatitjeje mund të realizohet në nivel rajonal për të përballuar skenarët negativë të ndryshimeve klimatike?

Koncepti rajonal i zhvillimit bazohet mbi adresimin e çështjeve të mësipërme. Ky koncept nuk mund të zgjidhë sfidën e balancës midis tre ekonomive pa një vendimmarrje kombëtare. Megjithatë, duke iu referuar edhe PPK-së, koncepti i vizionit rajonal ndërtohet si më poshtë:

i) **Rajoni mbërthen dy basene të rëndësishme lumore**, në të cilat (historikisht) lumi, si shtylla kurriore e basenit, ka formuluar marrëdhënien e njeriut/vendbanimeve me natyrën. Pavarësisht

se zhvillimet infrastrukturore kanë thyer disa nga barrierat natyrore, duke krijuar lidhje të shpejta të Tiranës me Elbasanin, apo Fierit me Tiranën, **rajoni Shkumbin-Devoll (përfshirë Osumin e Semanin), funksionon si një organizëm, që rrjedh nga lindja në perëndim.**

ii) **Rajoni përshkohet nga një rrjet kombëtar rrugësh.** Korridoret në të cilat rezultojnë ky rrjet lidhin qendrat kryesore urbane, theyejnë barrierat natyrore ose shfrytëzojnë terrenin/topografinë dhe formëzojnë karakterin ekonomik dhe të përdorimit të tokës në rajon. Kështu, Elbasani dhe Korça lidhen në sistem përmes **Korridorit VIII**, i cili shkurton kohën e udhëtimit Tiranë-Korçë edhe përmes segmentit Qukës-Plloçë. Ky korridor ka dy dalje ndërkombëtare – Qafë Thanën për në Maqedoni dhe Kapshticën për në Greqi. **Korridori (Boshti) qendror i Jugut** lidh trinomin Kuçovë – Urë Vajgurore – Berat me Elbasanin, Tiranën dhe Sarandën, duke siguruar dalje të shpejtë në Greqi përmes pikave kufitare të Kakavijës dhe Qafë Botës. **Korridori Blu paralel me atë të jugut** vendos në një aks të shpejtë Durrësin, Lushnjën, Fierin dhe Vlorën/Gjirokastrën, ndërsa ruan edhe daljen Fier-Memaliaj përmes luginës së Vjosës.

iii) Lidhja mes qendrave jo kryesore dhe e qendërsive urbane me qendra të nivelit të dytë fuqizohet përmes **akseve rajonale.** Akset rajonale **thyejnë barrierat psikologjike dhe fizike të lëvizjes duke respektuar topografinë dhe luginat e lumenjve.** Këto akse **depërtojnë diagonalisht territorin** dhe lidhen me akset kombëtare duke krijuar orbitale, të cilat rrethojnë zonat malore dhe krijojnë **mundësi aksesit e tranziti për vendbanimet e thella rurale në akset kombëtare.** **Korridoret rajonale janë boshti i efektit kaskadë të lëvizjes në territor.** Cërriku Gramshi e Maliqi lidhen përmes aksit rrugor (historik) që shtrihet përgjthërisht luginës së Devollit. Aksi Berat-Skrapar lë pas kanionet e Osumit dhe pasi kalon tangent parkun kombëtar të Bredhit të Hotovës (në veri të tij) bashkohet (duke shfrytëzuar topografinë) me aksin rajonal Korçë-Ersekë. Dy boshtet kombëtare veri-jug lidhen diagonalisht përmes akseve rajonale Ura Vajgurore – Lushnje dhe Ura Vajgurore – Fier.

iv) **Itineraret alternative natyrore/bujqësore/turistike janë zemra e profilit ekonomik të rajonit.** Këto itinerare nuk kanë për qëllim aksesin e shpejtë, por përkundrazi synojnë të **mbërthejnë banorët dhe vizitorët brenda rajonit, të rritin kohën e ndërveprimit të tyre me vlerat natyrore e historike të tij e të fuqizojnë rrjedhshmërinë e aktivitetit bujqësor brenda rajonit.** **Itinerari alternativ që lidh të gjithë rajonin** fillon në Kashar përshkon luginën e Pezës dhe degëzohet në dy dalje, në jug të qytetit të Kavajës dhe në daljen perëndimore të qytetit të Peqinit. Më pas itinerari merr karakter fushor dhe pas një depërtimi drejt Vilë-Boshtovës deri në derdhjen e Shkumbinit në Adriatik (mbi lagunën e Karavastasë), kthehet drejt jugut në Divjakë e më pas në perëndim drejt Fier-Sheganit dhe rezervuarit të Murrizit (Thanës).

Itinerari devijon në veri dhe veri-lindje për të përshkuar Dumrenë deri në Belsh e më pas në Cërrik dhe Shirgjan, ku rifiton karakterin malor dhe depërton drejt Treganit (dhe Llixhave) për të dalë në Gramsh. Segmenti Gramsh-Çorovodë vijon përgjatë Tomorricës, në këmbët e parkut kombëtar të Malit të Tomorrit, në lindje të tij. Nga ky moment, itinerari zërthehet në drejtime të ndryshme për të depërtuar pjesën jugore të Shqipërisë. Ky itinerar **lidh vendbanimet rurale së bashku dhe me akset rajonale, lidh zonën funksionale bujqësore me atë të turizmit malor dhe ekologjik dhe bashkon burime të rëndësishme natyrore e historike me njëra tjetrën.** Të tjera itinerare alternative të rajonit (me të njëjtën natyrë, por më të shkurtra) janë ato Elbasan-Gjinar, Elbasan – Labinot Mal, Qukës – Valamare, Levan – Selenicë dhe Berat – Këlcyre.

Figura 323. Koncepti i zhvillimit të rajonit – Rrjeti Rrugor

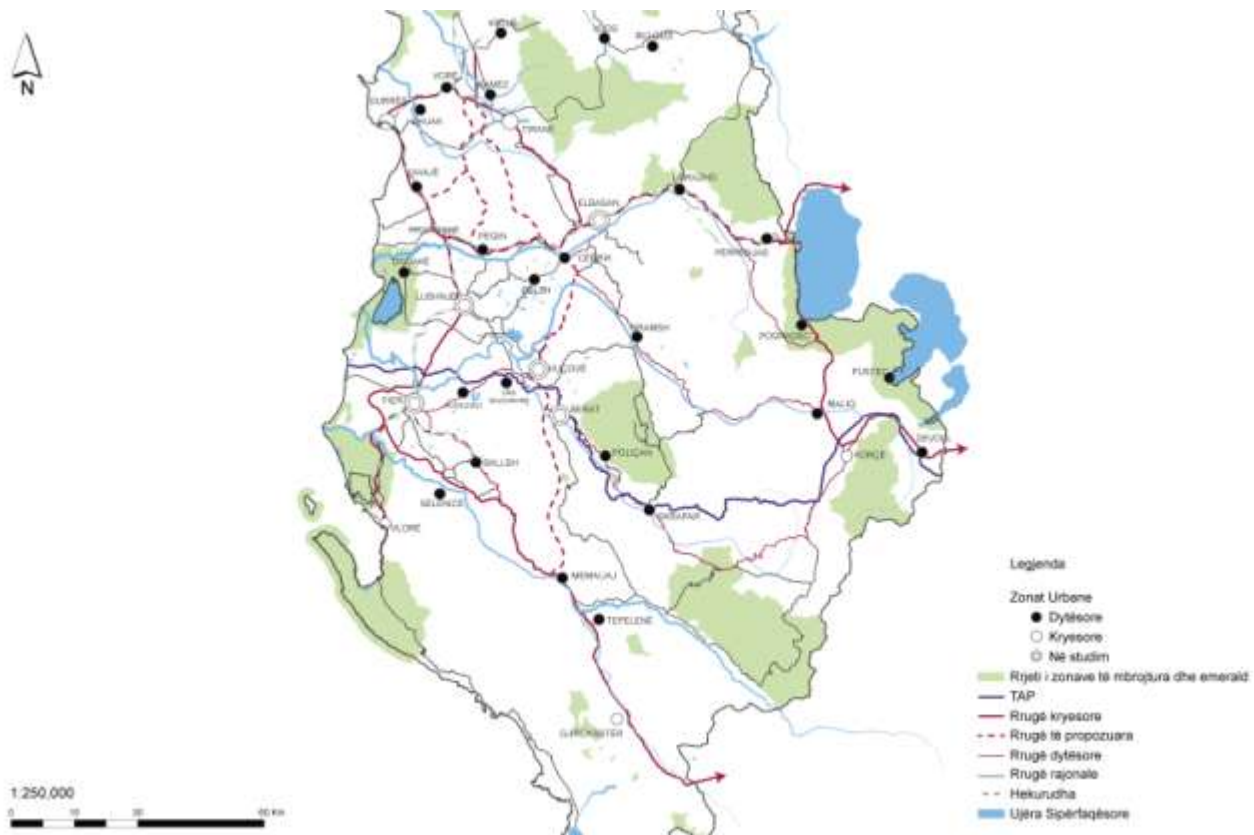

Burimi: Plani kombëtar dhe i Bregdetit, përpunuar nga Co-Plan dhe Bashkia Berat

Figura 334. Koncepti i zhvillimit të rajonit – Korridoret e lëvizjes dhe hierarkia e qendrave



Burimi: Plani kombëtar dhe i Bregdetit, përpunuar nga Co-Plan dhe Bashkia Berat

Figura 345. Koncepti i zhvillimit të rajonit – Nënrajonet e lëvizjes

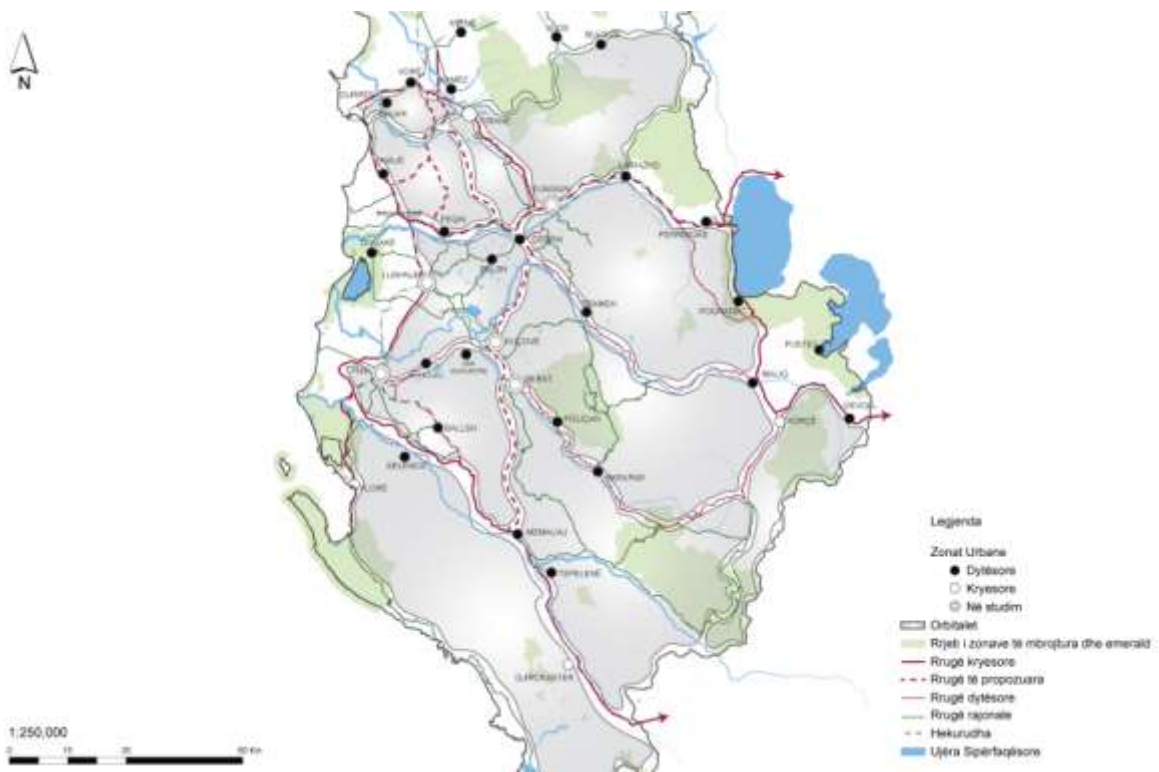

Burimi: Plani kombëtar dhe i Bregdetit, përpunuar nga Co-Plan dhe Bashkia Berat

v) **Një rrjet i pasur zonash të mbrojtura natyrore** (një pjesë e të cilave ndodhen brenda Brezitet të Gjellbër Europian) mbështjellin si kurorë të gjithë rajonin, duke shërbyer edhe si kufizuesit natyrorë të tij dhe të dy baseneve lumore. Zonat fillojnë në veri të Librazhdit, vijnë gjatë kufirit lindor të rajonit dhe Shqipërisë, depërtojnë në brendësi të rajonit duke kulmuar me Malin e Tomorrit dhe në perëndim përfaqësohen nga brezi Karavasta-Nartë përgjatë bregut të Adriatikut. Brenda rajoni ndodhen edhe një sërë zonash natyrore të mbrojtura (më të vogla në sipërfaqe se kurora mbështjellëse) si dhe qendërsi urbane me vlera historike e kulturore dhe monumente kulture. Për t'iu përgjigjur nevojës që ka Shqipëria për të rritur sipërfaqen e mbrojtur natyrore, në këtë rajon **fuqizohet lugina e Shkumbinit nga Dardhë-Xhyre në Sopot dhe Gurin e Nikës, deri në Valamare, ndërsa zonave të mbrojtura aktuale u shtohen edhe sipërfaqet e identifikuar rreth tyre si zonat Emerald. I gjithë ekosistemi nga parku kombëtar i Karavastës deri në atë të Vjosë-Nartë, lidhet si një brez i mbrojtur përgjatë bregut.**

vi) **Ruajtja e aseteve natyrore të rajonit në funksion të qëndrueshmërisë së zhvillimit aftësisë vetë-ripërtëritëse** është një nga objektivat kryesore të këtij koncepti rajonal të zhvillimit. **Bregdeti është një ndër këto asete dhe cilësia e vijës bregdetare është reflektim i shëndetit mjedisor dhe ekonomik të të gjithë rajonit.** Tokat bujqësore të kripëzuara nga jugu i Karavastës deri në Pishë-Poro shpallen brez i mbrojtur natyror. Në këtë mënyrë ato i shtohen ekosistemit në ruajtje dhe evoluojnë drejt natyralizimit. Përveçse i shton rajonit dhe Fierit një territor të rëndësishëm për zhvillimin e eko-turizmit, ky brez krijon barrierën mbrojtëse mes tokave të Myzeqesë dhe detit dhe trajtohet në nivel kombëtar e lokal me projekte që zbutin erozionin detar dhe mbrojnë tokat bujqësore nga përmbytjet.

vii) **Sistemi bujqësor** që kufizohet nga Rrogozhina në veri, Belshi në veri-perëndim, Kuçova e Berati në jug, Fieri në jug-lindje, depërton përgjatë Shkumbinit deri në Elbasan, dhe ka në qendër Lushnjën, **është një nga më të rëndësishmit në Shqipëri.** Ka sipërfaqen më të madhe dhe rendimentin më të lartë dhe ka krijuar mekanizma mbrojtës të tokës bujqësore nga fragmentimi urban, ndotja industriale dhe degradimi si pasojë e përmbytjeve dhe mirëmbajtja e sistemit të kullimit dhe vaditjes. **Ruajtja e tokës bujqësore të këtij rajoni është kryefjala e zhvillimit të tij dhe aktiviteti bujqësor fuqizohet përmes aplikimit të bujqësisë organike, konsolidimit të produkteve bujqësore** (në pamundësi të konsolidimit të fermave), **ndërtimit të tregjeve rajonale dhe mbështetjes kombëtare për zhvillimin e bujqësisë dhe produktit shqiptar.**

viii) **Rritja inteligjente e zonës urbane dhe e qyteteve si motorri i ekonomisë urbane** është një nga shtyllat e zhvillimit të qëndrueshëm të rajonit. **Qendrat urbane rigjenerohen** përmes projektsh që kanë në thelb: densifikimin përmes **mbushjes urbane**; krijimit të **rrjetit arterial të lëvizjes urbane**; **mbrojtjes së hapësirës natyrore e bujqësore rrethqytetëse** nga ndërtimet; krijimit të **zonave të shtrirjes së qytetit në 15-20 vitet** e ardhshme mbi bazën e projekteve realiste të popullsisë dhe të bollshme për të lejuar zhvillime infrastrukturore e për të shmangur zhvillime të pakontrolluara dhe spekuluese mbi tregun e tokës.

Nga pikëpamja ekonomike qendrat urbane dhe vendbanimet krijojnë një rrjet që funksionon mbi parimin e plotësueshmërisë dhe konkureshmërisë. Elbasani evidentohet si një qendër e madhe urbane me karakter shumë-funksional, të ngjashëm me Tiranën, ku presioni për zhvillime urbane dhe ekonomike dikton densifikim dhe zgjerim e ku qytetarët plotësojnë të gjitha nevojat e tyre për shërbime (banim, arsim, kulturë, turizëm, industri, shëndetësi, etj.). Fieri, Kuçova, Ura Vajgurore dhe Patosi janë qendra me karakter të shumëfishtë, që lëviz nga prioriteti për zhvillimin e industrisë, tek turizmi dhe bujqësia, të

gjitha në një balancë funksionale dhe ku Fieri përbën qendrën kulmore të kësaj fashe ekonomike. **Lushnja ka karakter të pastër bujqësor** nga pikëpamja e zhvillimit ekonomik, ndërsa qendra urbane e saj ofron shërbimet për të gjithë territorin e bashkisë. Duke ndjekur sa territorin bujqësor dhe atë natyror, **një rrjet qendërsish urbane** (të hierarkive të ndryshme për nga madhësia) **specializohet në ekonomi urbane të bazuara mbi (eko/agro)turizmin dhe më pak bujqësinë si bazë për zhvillimin rural të bashkive Divjakë, Belsh, Gramsh, Skrapar, Berat, Pogradec dhe Korçë.** Këto qendërsi urbane janë **porta hyrëse për parqet kombëtare** (zonat e mbrojtura), **brezin kodrinor të zhvillimit rural** (masivet e kodrave rrethuese me lartësi 150-300 m mbi nivelin e detit) dhe zonën malore që shtrihet nga Sopotit në Valamare e deri në Frashër. Veçanërisht **Berati e Korça** të vendosura në perëndim e lindje të kësaj zone malore, janë qendrat kryesore urbane (**porta të turizmit alor**), përmes të cilave aksesohet ky territor dhe që funksionojnë së bashku me të si një organizëm ekonomik e mjedisor.

ix) **Industria** zë një vend të rëndësishëm në ekonominë e rajonit dhe bashkëjeton me funksionet e tjera të tij. **Balanca mes industrisë, bujqësisë dhe vlerave natyrore të rajonit është e një rëndësie jetësore për garantimin e aftësive vetëripërtëritëse të tij.** Fasha me gravitet ekonomik industrial ndodhet në pjesën jugore të sistemit kryesor bujqësor (me fokus industrinë e naftës), midis Fierit dhe Kuçovës, si dy polet e fashës dhe me një zgjatim drejt Ballshit. Territorët me funksion kryesor industrinë gjenden edhe në fushën e Bradasheshit brenda kufijve të zonës së ish-kombinatit metalurgjik të Elbasanit. Këto territore janë pastruar nga ndotjet industriale të trashëguara nga e kaluara dhe janë në funksion të industrive prodhuese e përpunuese, me teknologji të pastër. Zgjerimi i territorit për kërkime në zonë naftëmbajtëse drejt Bubullimës është në tkurrje. Po kështu janë pastruar edhe të gjitha territoret e tjera industriale në Berat, Lushnje dhe Fier.

Figura 356. Koncepti i zhvillimit të rajonit – Ndërthurja e sistemeve dhe qendërve

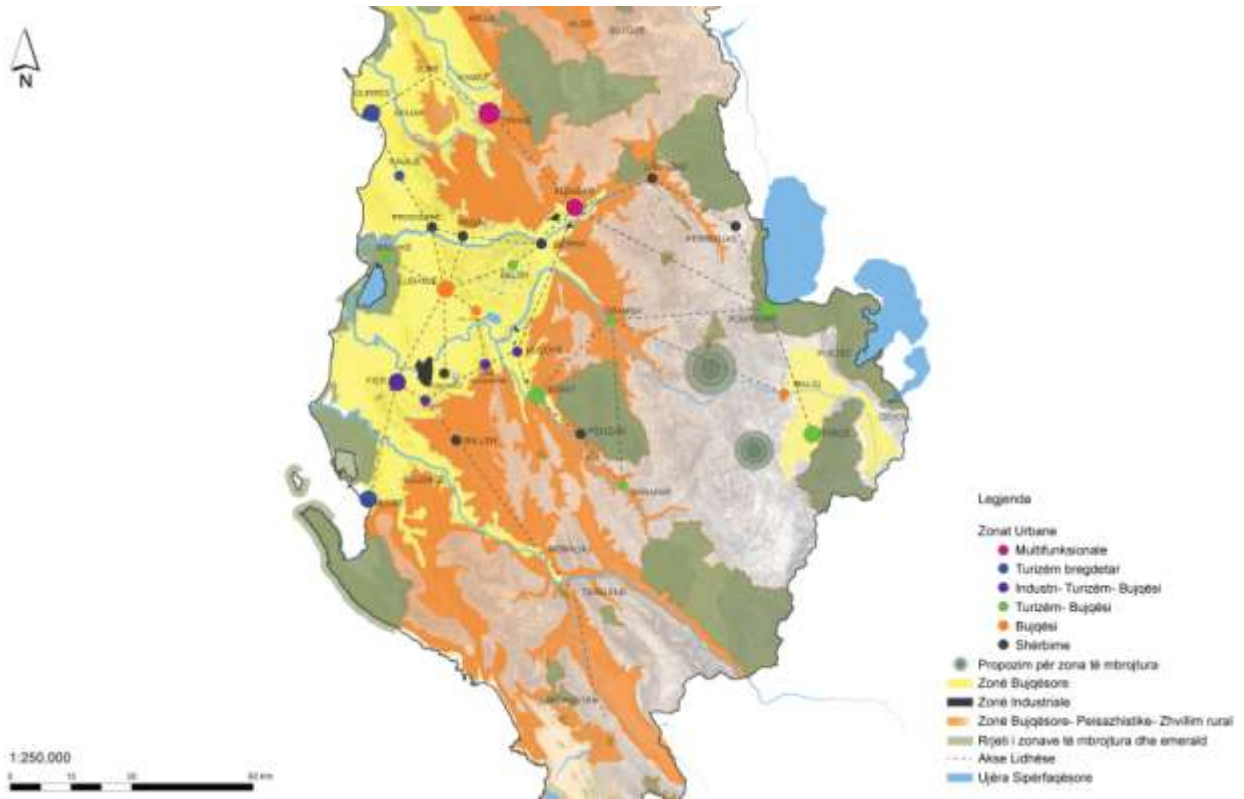

Burimi: Plani kombëtar dhe i Bregdetit, përpunuar nga Co-Plan dhe Bashkia Berat

Figura 67. Koncepti i zhvillimit të rajonit – Fasha dhe korridore



Burimi: Plani kombëtar dhe i Bregdetit, përpunuar nga Co-Plan dhe Bashkia Berat

1.10.2 Konkluzione dhe analiza SWOT

Territori dhe mjedisi

Analiza e metabolizmit tregon se si funksionon territori i bashkisë në lidhje me disa nga flukset kryesore të burimeve të tij, nga prodhimi deri në konsumim dhe prodhim të mbetjeve. Në territorin e Beratit energjia diellore mund të përdoret në periudha të caktuar, ku rrezatimi diellor është më i lartë. Energjia diellore mund të përdoret kryesisht në mënyrë individuale nëpërmjet paneleve fotovoltaike, për ngrohjen e objektit, ngrohjen e ujit, për pajisje të tjera elektroshtëpiake, të cilat përdorin energji elektrike, etj. Në këna mënyrë energjia që shpenzohet aktualisht për ngrohje, që përftohet kryesisht nga drutë e zjarrit duke rritur në këtë mënyrë mbrojtjen ndaj mjedisit. Shpejtësia mesatare e erës varion nga 2.6-3.1 m/s, çka tregon për potencialin e prodhimit të energjisë duke përdorur erën si burim. Nëse të gjitha potencialet që ka bashkia Berat për prodhimin e energjisë përdoren, siç janë energjitë e rinovueshme, sasia e energjisë do të mbulojë të gjitha nevojat që ka ky territor për furnizim me energji. Gjithashtu përdorimi i burimeve alternative mbron mjedisin dhe përdor burimet në mënyrë eficiente.

Shërbimi i furnizimit me ujë duhet të shtrihet në të gjithë territorin nën administrimin e Bashkisë Berat. Ky shërbim ofrohet më tepër në zonën urbane të bashkisë dhe sistemi i shëpërndarjes është konvencional (rrjet tubacionesh), por mund të përdoren edhe pusët për në zona të caktuara, në këtë mënyrë sigurohet edhe një mbulim më i mirë i shërbimit të furnizimit me ujë të pijshëm. Sasia e ujit që prodhohet për pirje aktualisht është 5,294 m³/orë ndërkohë që kërkesa aktuale për ujë është 577 m³/orë, pra prodhohet gati 9 herë më shumë se kërkesa aktuale. Duke pasur parasysh këtë potencial që ka Bashkia Berat për fluksin e ujit, duhet që shërbimi i furnizimit me ujë të ofrohet në të gjithë territorin.

Nga fluksi i ushqimit mund të kuptojmë që Berat është i specializuar në prodhimin e foragjerëve, perimeve, drithërave, rrush, sigurisht ullinj dhe pemë frutore. Territori i Beratit ka sipërfaqe të konsiderueshme natyrore të cilat janë potencial për mbjelljen e drufrutorëve, duke rritur kështu prodhimin e këtyre kulturave bujqësore. Duke iu referuar edhe Ministrisë së Bujqësisë Zhvillimit Rural dhe Administrimit të Ujërave, kulturat më të përshtatshme për Beratin janë: ullinjët, vreshtat dhe pemët frutore (më tepër qershia dhe pjeshkë). Kulturat blektorale me prodhimin më të lartë janë qumështi, mjalti dhe vezët.

Duhet që mbetjet të diferencohen patjetër që në burim, në këtë mënyrë do të ketë një nivel më të lartë riciklimi. Për këtë pushteti vendor duhet të përdorë incentiva që nxisin procesin e diferencimit të mbetjeve që në burim. Venddepozitimi që ndodhet Orizaj duhet transferuar diku tjetër pasi kjo zonë është e papërshtatshme, pranë lumit Osum në tokë aluvionale. Shërbimi i grumbullimit të mbetjeve duhet të ofrohet në të gjithë territorin e bashkisë Berat dhe jo vetëm në zonën urbane.

Zhvillimi ekonomik

Në vitin 2012 për qarkun e Beratit, sektori i bujqësisë dhe peshkimit shënoi VSHB më të lartë. Bashkitë Ura Vajgurore, Kuçova, Poliçani dhe Skrapari i mbështesin ekonominë e tyre në bujqësi. Nga viti 2009 në vitin 2012, PBB për qarkun e Beratit ka shënuar rënie nga 3.1% në -2.1%. PBB për frymë në qarkun e Beratit në vitin 2014 ishte 371 mijë lek, nën mesataren e vendit (460 mijë lek).

Bashkia Berat është qendër rajonale për agrobiznesin, tregtinë dhe turizmin. Degët kryesore të ekonomisë janë bujqësia dhe shërbimet.

Qyteti i Beratit ka si sektor kryesor ekonomik shërbimet, 66.9% është raporti i numrit të punësuarëve në këtë sektor ndaj numrit të të punësuarëve gjithsej. Duke u pasuar nga industria me 29% dhe në fund bujqësia me 4.1%. Njësitë Otlak, Velabisht, Sinjë dhe Roshnik kanë si sektor kryesor të ekonomisë bujqësinë. Në njësinë Sinjë dhe Roshnik punësimi në bujqësi për vitin 2011 shënon vlerën 90%. Njësitë Velabisht e Otlak janë dy njësitë të cilat kanë numrin më të lartë të bizneseve që ushtrojnë aktivitetin e tyre. Njësia Roshnik është më pak e zhvilluar. Numri i subjekteve që ushtrojnë aktivitetin ekonomik është i vogël, krahasuar me njësitë jo urbane.

Ndërveprimi ekonomik midis njësive administrative tenton të jetë i qendëruar nga Berati në drejtim të njësive të tjera administrative dhe anasjellas.

Përsa i përket pikave të grumbullimit të produkteve bujqësore, në Bashkinë Berat ndodhen 2 pika nga të cilat 1 është në njësinë administrative Otlak dhe 1 në njësinë administrative Velabisht.

Njësitë administrative Sinja dhe Roshniku, që shtrihen në perëndim dhe lindje të Bashkisë Berat dhe janë kultivuese të prodhimeve bujqësore, duhet të kenë pika të grumbullimit të këtyre produkteve.

Në qytetin e Beratit operon një treg, investimi në këtë treg është i viteve të fundit, i cili ka përmirësuar cilësinë dhe kushtet e tregtimit të produkteve të ndryshme. Vërehet mungesa e tregjeve më të vogla nëpër qendrat e njësive administrative.

Bujqësia është një sektor me peshë në ekonominë e Bashkisë Berat. Zonat që kanë me shumë përparësi në zhvillimin bujqësorë janë njësitë administrative përgjatë luginës së Lumit Osum si pasojë e terreni me fushorë që kanë në raport me njësite të tjera që kanë një potencial më të moderuar për zhvillim bujqësor (terren kodrinor-malor).

Turizmi luan rol të rëndësishëm në ekonominë e Beratit. Por ende nuk është konsoliduar si sektor. Turizmi malor dhe natyror mund të luajnë rol kyç në ekonomi në disa zona të bashkisë.

Përsa i përket klasifikimit të ekonomive të njësive administrative të Bashkisë Berat mund të themi se të gjitha njësitë administrative janë ekonomi agrare duke përjashtuar qytetin e Beratit që është ekonomi aglomeruese.

Demografia

Popullsia e bashkisë Berat në 1 janar 2015 regjistroi një numër popullsie prej rreth 60 mijë banorë, nga të cilet 30.5 mijë meshkuj dhe 29.8 mijë femra. Rreth 60% e kësaj popullsie klasifikohet si popullsi urbane, ndërkohë që diferenca prej 40% si popullsi rurale. Gjithashtu rreth 69% e kësaj popullsie i përket grup-moshës (15-64) vjeç, 19% e grupmoshës (0-14) vjeç, të dhëna këto që tregojnë së bashkia ka potenciale të larta të popullsisë ekonomisht aktive, përfshirja e të ciles në tregun e punës do të ndikojë ndjeshëm në rritjen performances ekonomike dhe përmirësimin e mirëqënies së popullsisë. Struktura aktuale demografike e popullsisë rezidente si dhe moshë mesatare e saj e re, tregojnë së popullsia e zonës është akoma e re.

Gjithsësi, procesi i vazhdueshëm i emigrimit, ritmet e larta të migrimit të brëndshëm si dhe rënia e lindshmërisë, kanë ndikuar jo vetëm në ndryshimin drastik të strukturës së saj demografike, por edhe në rënien e numrit gjithësj të popullsisë.

Një faktor shumë i rëndësishëm në përcaktimin e popullsisë rezidente të bashkisë është edhe migrimi i brëndshëm i saj, pra lëvizjet e popullsisë nga një qark në tjetrin.

Sipas projeksioneve të popullsisë-skenari i rritjes së mesme- popullsia e qarkut/ bashkisë Berat do të pësojë rënie, me një ritëm mesatar vjetor, rreth 1.4 % dhe si faktor kryesor mendohet të jetë migrimi i brëndshëm.

Popullsia rezidente e bashkisë Berat, do të përformoje edhe në një periudhe të afërme, një tregues të varesisë totale të ulet në vlerat (45-55) duke demonstruar kështu për mundësinë ruajtjes së të ashtuquajturit “divident demografik” deri në vitin 2021.

Për të përfituar nga ky deident demografik, kërkohën politika të bashkërenduara në nivel qëndror e lokal, për të mundësuar , arsimimin, trajnimin dhe përfshirjen në tregun e punës të kësaj kategorie të popullsisë, me qëllim rritjen dhe përmirësimin në vazhdimësi të mireqënies së saj.

Mirëqënia socio-ekonomike

Në bashkinë Berat, niveli arsimor fillor i përfunduar shënon vlerën 53.2 %, arsimi i mesëm 33% dhe arsimi universitar 8.9 %. Berati (qytet) shënon shifrën më të ulët të raportit të numrit të personave që kanë kryer arsimin fillor dhe tetë ose nëntë vjeçar, ndaj popullsisë 15 vjeç e lart 42.02% (52.10% mesatarja kombëtare). Dhe shifrën më të lartë të këtij raporti për arsimin e mesëm, universitar dhe pasuniversitar 12.55%. Krahasuar me mesataren kombëtare 11.80% , mesataren në nivel qarku 6.80% dhe njësitë përbërëse të bashkisë Berat. Shkalla e analfabetizmit në nivel qarku 3.21%, është më e lartë se mesatarja kombëtare 2.8 %. Ndryshe nga treguesit në nivel qarku, shkalla e analfabetizmit në qytetin Berat është 2.5%, më e ulët se mesatarja kombëtare. Shkallën më të lartë të analfabetizmit, krahasuar njësia Velabisht, Otlak, Sinjë dhe Roshnik e shënon njësia Roshnik 5.2% (2.8% mesatarja kombëtare).

Përsa i përket institucioneve arsimore, në bashkinë Berat shërbejnë 46 kopshte, 43 shkolla 9 vjeçare dhe 11 shkolla të mesme. Territori i bashkisë Berat mbulohet pjesërisht nga këto institucione. Zonat të cilat ngelen jashtë shërbimit arsimor shtrihen në njësinë Sinjë dhe Roshnik.

Bashkia Berat shënon 41.6 % të punësuarë në shërbime, 39.4 % në bujqësi dhe 18.9 % në industri. Numrin më të lartë të të punësuarëve me arsim fillor dhe 8 / 9 vjeçar, ndaj numrit të të punësuarëve gjithsej të njësisë e shënon Sinjë 75.28 % (qyteti i Beratit 23.78 % ,mesatarja kombëtare 38.1%). Berati shënon shifrën më të lartë të të punësuarëve sipas arsimit të mesëm, profesional dhe universitar, përkatësisht 48.96 % dhe 26.4%. Krahasuar me mesataren kombëtare, qarkun Berat dhe njësitë e bashkisë Berat. Numrin më të lartë të të punësuarëve në bujqësi ndaj numrit të punësuarëve gjithsej e shënon njësia Roshnik me 89.5% (Berati 4.1 %, mesatarja kombëtare 26.1%). Gjithashtu Berati shënon numrin më të lartë të të punësuarëve në industri dhe shërbime, përkatësisht 29 % (mesatarja kombëtare 20.4%) dhe 66.89% (mesatarja kombëtare 53.5%). Njësitë Velabisht, Otlak, Roshnik, Sinjë shënojnë shifra tepër të ulta të të punësuarëve në këto sektorë ekonomik.

Shifra më e lartë të personave të papunë 15 vjeç e lart, ndaj forcave të punës 15 vjeç e lart shënohet në Berat me 32.9% (mesatarja kombëtare 29.3%, qarku Berat 20.7 %, Roshnik 3.2%). Gjithashtu Berati shënon shifrën më të lartë të numrit të personave të papunë të moshës 15-24 vjeç, ndaj popullsisë ekonomiksht aktive të moshës 15-24 vjeç, 60.2 % (mesatarja kombëtare 52.9 %, qarku Berat 40.6%). Raportin më të lartë të punësuarve me pagë, ndaj të punësuarve gjithsej, e shënon Berati 70.5%. krahasuar me mesataren kombëtare 54.5% dhe mesataren në nivel qarku 34.9%. ndërkohë shifrën më të ulët të punësuarëve me pagë e shënon Sinja 8 %, gjithashtu shënon dhe shifrën më të lartë të vetëpunësuarëve 92 %.

Përsa i përket shëndetësisë, në bashkinë Berat ka një spital rajonal, 2 qendra shëndetësore dhe 12 ambulanca. Njësia Sinjë e ofron këtë shërbim vetëm në 6 fshatra, të cilat janë të vendosura në pjesën veriore të saj. Duke lënë jashtë mbulimit të gjitha fshatrat që shtrihen në pjesën jugore. Njësia Velabisht e ofron këtë shërbim në 4 fshatra duke lënë jashtë mbulimit një numër të konsiderueshëm të popullsisë.

Burimi kryesor i të ardhurave për bashkinë Berat është puna e paguar me 58.8 % dhe më pas renditen të ardhurat nga pensionet, të ardhurat nga remitancat dhe nga ndihma sociale me përkatësisht 36.8 %, 10.5 % dhe 8.5 %. Berati burimin kryesor të të ardhurave ka punën e paguar ose vetëpunësimin dhe të gjitha llojet e pensioneve, përkatësisht 51.35% dhe 41.85%. Njësia Roshnik burimi kryesor të të ardhurave ka punën e paguar ose vetëpunësimin, e cila shënon

shifra 80.83%. Krahasuar me njësitë e tjera, shifrën më të lartë të parave të siguruara nga remitancat e shënon njësia Otlak me 25.07%.

Përdorimi i tokës dhe infrastrukturat

Sipërfaqja totale e Bashkisë Berat është 380 km², nga e cila 170 km² është tokë bujqësore (këtu përfshihen tokat e kultivuara dhe jo të kultivuara) dhe 180 km² është tokë natyrore (pyje, kullota). Njësitë Otlak e Velabisht kanë përqëndrimin më të lartë të tokës bujqësore.

Bashkia Berat përshkohet nga lumi i Osumit dhe është tepër i pasur me ujëra nëntokësor e burime ujore sipërfaqësore. Sipërfaqja totale ujore është 9 km².

Industria dhe ekonomia shtrihen në një sipërfaqe prej 1.34 km². Sipërfaqja që zënë shërbimet është 0.07 km². Institucionet, shëndetësia dhe arsimit zënë një sipërfaqe prej 0.21 km². Dhe janë të përqëndruara në qytetin e Beratit dhe fshatrat kryesorë të katër njësive.

Banimi shtrihet në një sipërfaqe të vogël, krahasuar me tokën bujqësore dhe natyrore, 4.63 km².

Ndonëse aktualisht territori lidhet vetëm me një rrugë kryesore, parashikohet një korridor i ri lidhës me bashkinë Memaliaj që e vendos Beratin në boshtin jugor qendror kombëtar. Si pasojë e reformës territoriale, bashkia e Beratit ka tashmë një shumëfishim të sipërfaqeve rrugore ku mbizotërojnë rrugët rurale me përdorim peizazhistik. Problemi kryesor i rrjetit rrugor është numri i lartë (66 pika) i kryqëzimeve të rrugëve lokale me ato interurbane kryesore që përbëjnë burim aksidenti.

Financat vendore

Performanca e të ardhurave totale të Bashkisë Berat (pas reformës territoriale) rezulton të ketë ndjekur një prirje përmirësuese duke filluar që prej vitit 2011. Burimet financiare totale (transfertat ndërqeveritare^{lxxxii} dhe nga burimet e veta vendore^{lxxxiii}) në dispozicion të Bashkisë së re të Beratit janë luhatur në nivelin 0.9 – 1 miliard lekë në vit gjatë periudhës 2010-2013. Në vitin 2014 të ardhurat totale shënuan nivelin e 1.1 miliard lekëve, në rritje me rreth 14.5% krahasuar me një vit më parë. Në linjë të përgjithshme, përcaktues në performancën financiare të Bashkisë Berat rezultojnë të jenë të ardhurat nga transfertat ndërqeveritare. Ato përfaqësuan mesatarisht në pesë vitet e fundit rreth 78.6% të të ardhurave totale. Ndërkohë, të ardhurat nga burimet e veta vendore kanë ruajtur pothuajse një peshë të pandryshuar në totalin e të ardhurave të Bashkisë së re Berat gjatë periudhës së konsideruar (mesatarisht 21.4%).

Analiza SWOT

PIKAT TË FORTA	PIKAT TË DOBËTA
<ul style="list-style-type: none"> • <u>Turizëm dhe mjedisi</u> Qytet muze i njohur nga UNESCO përbën një atraksion ndërkombëtar të rëndësishëm turistik Lumi i Osumit është një burim ujor me pika të forta turistike si ishulli i Beratit dhe kanionet e Osumit Mali i Shpiragut dhe Parku kombëtar i Tomorrit kanë vlera për turizëm malor dhe fetar. • <u>Bujqësi</u> Kultivimi i ullirit/drufrutorëve është një industri e zhvilluar me prodhimin e ullirit dhe të përpunimit të vajit më të madh në rang kombëtar. Kultivimi i vreshtave dhe prodhimi i pijeve alkoolike është një industri e zhvilluar dhe e njohur në vend. Vetëpunësim i lartë në agrikulturë është tregues i një sektori të shëndetshëm. • <u>Infrastukture dhe ekonomi</u> Ka një Hapsirë të zonuar industriale të bollshme për zhvillimin ekonomik. 	<ul style="list-style-type: none"> • <u>Turizëm dhe mjedisi</u> Mungesa e infrastrukturës për turizmin natyror e lehtëson këtë sektor të pashfrytëzuar. Mosmenaxhim i zonave dhe monumentet historike i lë shumë pasuri kulturore në hije apo dhe në rrezik degradimi Ndotja e elementëve natyrore (lugina e Osumit, etj) përbën problem shëndetësor si dhe përkeqëson eksperiencën turistike të zonës Mos-standartizimi i shërbimeve turistike të ofruara vështirëson kryerjen e një turizmi pozitiv dhe komod për turistët • <u>Bujqësi</u> Degradimi i kanaleve kulluese dhe vaditëse rrezikon përmbajtjen e tokave bujqësore dhe të mbjellave Kosto e lartë e punimit të tokës ul konkurrencën e produkteve në treg • <u>Infrastukture dhe ekonomi</u> Konfliktet e pronësisë ngadalsojnë zhvillimin ekonomik Ndotja kimike e zonës industriale jo vetëm rrezikon banorët, por edhe rrit koston e rehabilitimit të ambjenteve Struktura të amortizuara/degraduara të zonës industriale kërkojnë investime kapitale me të mëdhaja për rehabilitim Mungesa e lidhjeve rrugore midis fshatrave rrit koston e komunikimit dhe tregtisë
MUNDËSITË	KËRCËNIME
<ul style="list-style-type: none"> • <u>Turizëm dhe mjedisi</u> Zhvillimi i shumëllojshmërisë të aktiviteteve turistike (turizmi soft) ofron mundësi zgjedhjeje dhe diversiteti për target grupe të ndryshme. Krijimi i një itinerari peizazhitik/turistik kombëtar nëpërmjet Beratit për në Gjirokastrë e Butrint që ta 	<ul style="list-style-type: none"> • <u>Turizëm dhe mjedisi</u> Rritja e fluksit turistik në mënyrë të paqëndrueshme që sjell degradimin e mjedisit si pasojë e keq menaxhimit të aktiviteteve turistike, kryesisht natyrore.

<p>integrojë Beratin në paketat turistike për rajonin jugor.</p> <p>Identifikimi i Beratit si qendër rajonale e turizmit për ofrimin e shërbimeve dhe akomodimit të turistëve.</p> <ul style="list-style-type: none"> • <u>Bujqësi</u> <p>Krijimi i kooperativave private për kultivimin dhe nxjerrjen në treg të produkteve bujqësore. Mundëson ndarjen e kostove dhe gjetjen e tregut.</p> <p>Promovimi dhe mbështetja e industrisë së pularive.</p> <ul style="list-style-type: none"> • <u>Infrastukture dhe ekonomi</u> <p>Lidhje te reja rrugore me Elbasanin dhe Memaliajn edhe nëpërmjet By-pass-it të qytetit Berat do të krijojnë zhvillimin e tregtisë nga rritja e aksesit.</p> <p>Rigjenerimi i zonës industriale</p> <p>Mundësitë e investimit nga burimet e huaja duke përfshirë remitancat dhe kapitalin e investuar nga emigrantet e kthyer.</p>	<ul style="list-style-type: none"> • <u>Bujqësi</u> <p>Prishja e produkteve ushqimore nga mungesa e tregut.</p> <p>Kosto e lire e produkteve ushqimore të importit të cilat konkurrojnë prodhimin vendas.</p> <ul style="list-style-type: none"> • <u>Infrastukture dhe ekonomi</u> <p>Largimi i forcës së punës për shkak të migrimit të brendshëm dhe emigrimit.</p>
-------------------------------------------------------------------------------------------------------------------------------------------------------------------------------------------------------------------------------------------------------------------------------------------------------------------------------------------------------------------------------------------------------------------------------------------------------------------------------------------------------------------------------------------------------------------------------------------------------------------------------------------------------------------------------------------------------------------------------------------------------------------------------------------------------------------------------------------------------------------------------------------------	------------------------------------------------------------------------------------------------------------------------------------------------------------------------------------------------------------------------------------------------------------------------------------------------------------------------------------------------------------------------------------------------------

II. NJË VIZION PËR BËRATIN

Vizioni i zhvillimit të territorit për Bashkinë e Beratit është hartuar mbi bazën e gjetjeve dhe konkluzioneve të analizës së përgjithshme të territorit, diskutimeve me qytetarët, takimeve me grupe interesi e institucione publike dhe reflektime të grupit të punës, gjatë studimit të kontekstit rajonal, në të cilin ndodhet bashkia. Po ashtu, vizioni i Beratit bazohet në parashikimet e Planit të Përgjithshëm Kombëtar të territorit të prezantuar nga Ministria e Zhvillimit Urban dhe Agjencia Kombëtare e Planifikimit të Territorit në dhjetor 2015. Mbi këto baza, aktorët e interesuar, nën drejtimin e grupit të punës, kanë rënë dakord në formulimin e vizionit strategjik, që do të udhëheqë zhvillimin e Bashkisë së Beratit gjatë 15 viteve të ardhshme, si mëposhtë:

“Berati është një qytet i trashëgimisë kulturore botërore, me një strukturë të unifikuar e të konsoliduar, urbane dhe rurale, me cilësi të lartë jetese, i lidhur mirë me zonat e qendrore të Shqipërisë përmes një infrastrukture moderne, si një destinacion i fuqishëm turistik dhe portë hyrëse/pritëse për një rajon të pasur natyror. Koncepti i propozuar për zhvillimit e Beratit synon të harmonizojë zhvillimin ekonomik, infrastrukturor dhe hapësinor me mbrojtjen e burimeve natyrore, zbutjen e pabarazive sociale dhe promovimin e zhvillimit intelektual të shoqërisë. Këto janë themele të forta, të cilat garantojnë që i gjithë komuniteti të përfitojë sot, duke iu trashëguar njëkohësisht brezave të ardhshëm një territor e mjedis të shëndetshëm e të vetëripërtërueshëm, krahas zhvillimit ekonomik dhe social të qëndrueshëm.

Urbanizimi është një proces dinamik, por i kontrolluar e me rritje graduale në Berat. Ai fokusohet në forcimin dhe konsolidimin e qendrave ekzistuese, si dhe shfrytëzimin e drejtë të hapësirave publike dhe orientimin drejt poleve urbane të zhvillimit. Në këtë mënyrë shërbimet sillen më afër komunitetit, në mënyrë eficiente nga pikëpamja ekonomike dhe mbi të gjitha, krijohet një klimë e shëndetshme për biznesin, në favor të zhvillimit ekonomik të qëndrueshëm afatgjatë. Përmes fuqizimit të ekonomisë rurale së saj, Bashkia Berat synon të konsolidojë profilin si pol rajonal i zhvillimit ekonomik turistik, duke u bërë konkurese në nivel vendi dhe më gjerë. Duke u mbështetur tek parimet e subsidiaritetit, synohet përforcimi i një rrjeti shumë-qendërsish në territor, të decentralizuara si poleve të zhvillimit ekonomik dhe administrativ. Këto qendra të përbëra nga vendbanime cilësore dhe aktivitete ekonomike plotësuese brenda rrjetit, kulmojnë me qytetin e Beratit, ku fokusohet shumica e aktiviteteve urbane dhe e shërbimeve publike e komunitare. Këto shërbime ofrohen me të njëtin standard për të gjithë banorët, në të gjithë territorin e bashkisë, me qëllim zvogëlimin e diferencës urbane-rurale sa i përket ofrimit të infrastrukturës fizike, arsimit, shërbimit shëndetësor, si dhe mundësive për zhvillimin e aktiviteteve ekonomike, të natyrës urbane e rurale.

Një nga asetet më me vlerë të Bashkisë Berat janë qytetarët e saj, ndaj rëndësi e veçantë i jepet nxitjes së kualifikimit të kapitalit njerëzor, për të rritur integritetin e të gjithë qytetarëve aktivë në tregun e punës. Misioni i bashkisë në funksion të këtij vizioni zhvillimi është vënia në dispozicion në mënyrë inteligjente e të gjitha burimeve financiare e njerëzore për harmonizimin e interesave publike dhe private, për zhvillim ekonomik e social në të gjithë territorin e Bashkisë Berat”

Bazuar në këtë vizion të ardhshëm zhvillimi, informacionet e analizuara në kapitujt paraardhës dhe në prioritetet e administratës publike dhe banorëve, në vijim janë përcaktuar Objektivat Strategjike të zhvillimit të territorit të Bashkisë Berat.

Figura 68. Harta e Vizionit, Bashkia Berat

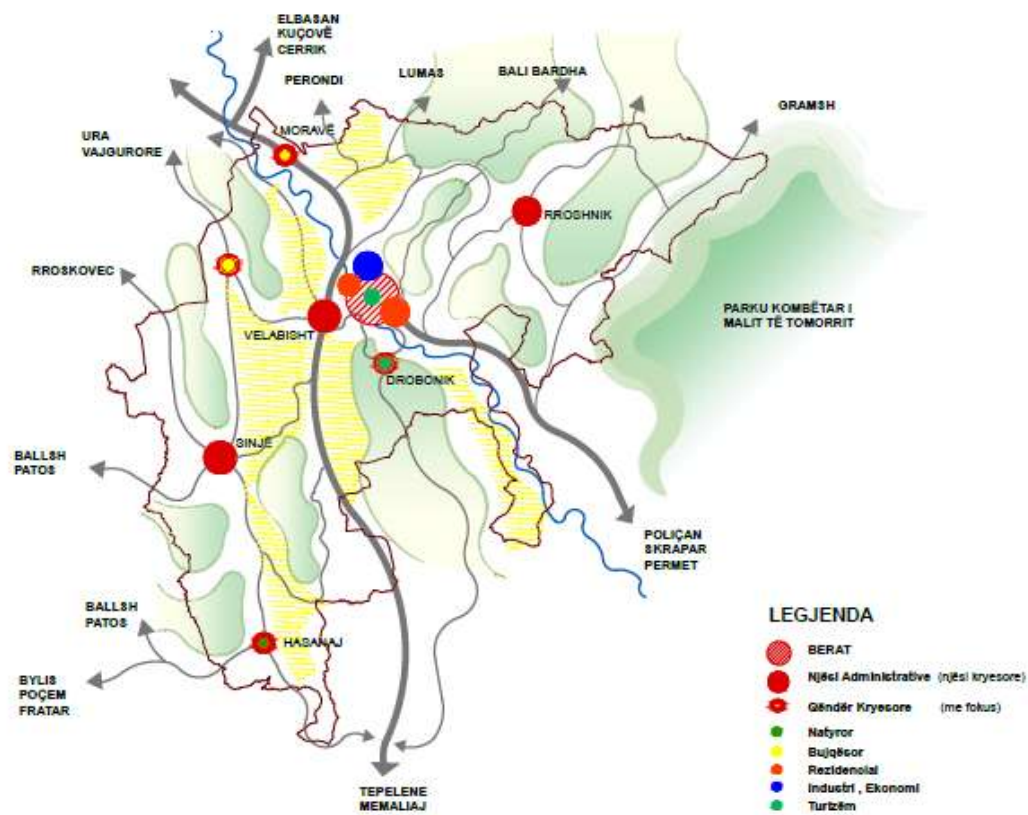

Burimi: Bashkia Berat dhe Co-PLAN, 2015

III. OBJEKTIVA STRATEGJIKE DHE PROGRAME

3.1 Objektivat strategjike

Në përmbushje të këtij vizioni, janë hartuar objektiva strategjike, të cilët synojnë të specifikojnë fokusin e zhvillimit të Bashkisë gjatë viteve të ardhshme. Është synuar që objektivat strategjike të jenë të prekshme, specifike dhe të monitorueshme, për të siguruar zbatueshmërinë e tyre. Për këtë arsye, janë përcaktuar edhe disa tregues monitorimi e vlerësimi për secilin objektiv strategjik, të cilët mund të detajohen dhe përmirësohen gjatë punës që Bashkia do të kryejë për zbatimin e kësaj strategjie.

Figura 69. Polet e zhvillimit_Berat

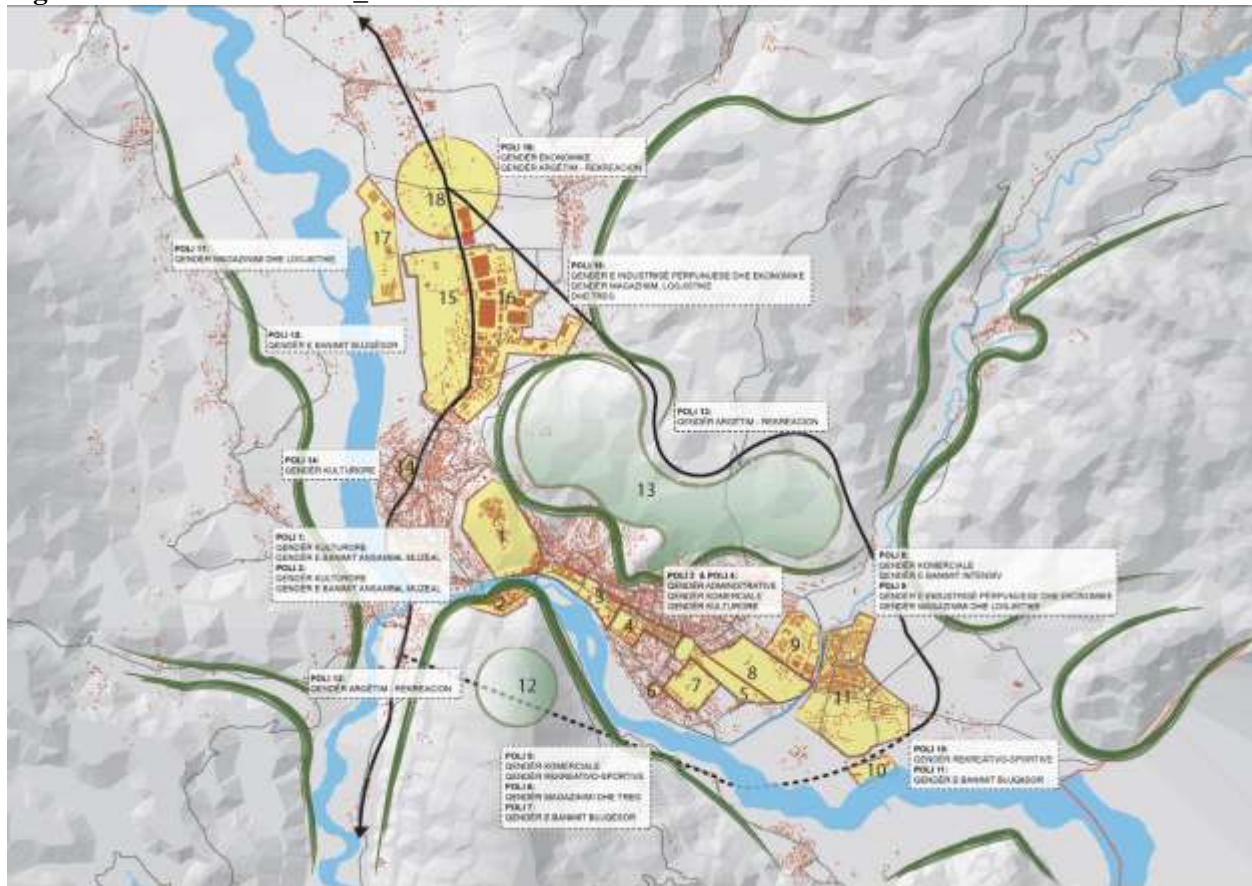

Burimi: Co-Plan, 2015

Objektivi strategjik 1: Zhvillimi i qëndrueshëm ekonomik nëpërmjet diversifikimit, decentralizimit të ekonomisë dhe rritjes së konkurrueshmërisë së Beratit në shkallë rajoni e vendi.

Zhvillimi ekonomik dhe territorial i bashkisë do të mbështetet mbi modelin policentrik, me qëllim decentralizimin e funksioneve të shumëllojshme në pika të ndryshme gravitacionale në territor. Qyteti i Beratit do të vazhdojë të ketë profilin e një ekonomie aglomeruese si bërthamë urbane e bashkisë, ku do të përqendrohen funksionet administrative të bashkisë, zonat urbane të banimit dhe shërbimet. Është e rëndësishme që të konsolidohen sa më shumë lidhjet e kësaj

bërthame urbane me akset nacionale të lëvizjes, si bypass-i i Beratit dhe Korridori Qëndror i Jugut.

Qasja kryesore ndaj urbanizimit të mëtejshëm të territorit të Bashkisë Berat do shkoj në ritme densifikimi në dy skajet e qytetit, në pjesën veriore drejt zonës industriale dhe në pjesën jugore drejt “Uznovës”. Në këtë mënyrë qyteti do të ketë një zhvillim linear, ku qendra e qytetit do të vazhdojë të ruaj rolën e saj si një pol administrativ, kulturor dhe banimi intensiv.

Zgjatimi i qytetit në skajet e veta, krijon nyje me rëndësi për sa i përket mundësisë për të përqendruar banim intensiv të ndërthurur me biznese/ shërbime tregëtare dhe industrisë përpunuese (ushqimore). Këto pole bëhen të domosdoshme për densifikimin e mëtejshëm të qytetit të Beratit, duke qenë se ofron mundësi të mëdha për sa i përket sipërfaqeve të mëdha dhe ndërtesave ish industriale të papërdorura në mënyrë eficientë deri më sot.

Për këtë objektiv strategjik janë parashikuar katër programe strategjike të cilat paraqiten më poshtë. Projektet për çdo program paraqiten në planin e veprimit në kapitullin në vijim.

Programi Strategjik O1P1: Mbështetje me infrastrukturën e nevojshme për krijimin e dy poleve ekonomike rajonale, pranë njësive Otlak dhe Velabisht.

Programi Strategjik O1P2: Intensifikimi i aktivitetit urbanizues brenda qendrave ekzsituase urbane të njësive administrative.

Programi Strategjik O1P3: Mbështetje, marketim, promovim dhe aftësim i biznesit lokal në funksion të zhvillimit të ekonomisë lokale.

Program Strategjik O1P4: Rigjenerimi dhe zhvillimi i hapësirave publike në qytetin e Beratit dhe qendrat urbane të Njësive Administrative, përmes instrumenteve financiare, dizajnit urban dhe PPP-ve

Objektivi Strategjik 2: Ruajtja dhe rigjenerimi i aseteve natyrore e kuturore, si tregues bazë të zhvillimit dhe mirëqënies sociale, ekonomike nëpërmjet turizmit natyror dhe kulturor.

Turizmi në Bashkinë e Beratit merr rëndësi si një sektor ekonomik gjenerues për zhvillimin urban dhe rural. Nëpërmjet ndërthurjes së aktiviteteve të turizmit historik, kulturor me atë natyror në zonat urbane e rurale, synohet riaktivizimi i ekonomive lokale të njësive administrative.

Për të shmangur dëmtimet e resurseve natyrore në të ardhmen si dhe për të zbutur problemet ekzistuese, Bashkia Berat e rendit mbrojtjen dhe rehabilitimin e aseteve natyrore si një nga objektivat strategjike të saj. Përmes programeve strategjike dhe projekteve përkatëse do të synohet rehabilitimi mjedisor i burimeve ujore, si një nga aspektet mjedisore më delikate dhe më të prekura nga zhvillimi në bashki.

Programi Strategjik O2P1: Mbrojtja e sistemit urban nga përmbytjet dhe dalja e vazhdueshme e Lumit Osum nga shtrati duke rehabilituar argjinaturat ekzistuese.

Programi Strategjik O2P2: Rehabilitimi i shtratit të lumit Osum.

Programi Strategjik O2P3: Mbrojtja e akuifereve nga ndotja.

Program Strategjik O2P4: Përmirësimi i infrastrukturës nëntokësore të ujësjellësit dhe KUZ

Programi Strategjik O2P5: Hartimi dhe zbatimi i planit afatmesëm për menaxhimin e pyejeve dhe kullotave lokale.

Programi Strategjik O2P6: Përmirësimi i shërbimit të menaxhimit të mbetjeve urbane.

Programi Strategjik O2P7: Zbutja e efekteve mjedisore nga aktiviteti industrial.

Programi Strategjik O2P8: Hartimi i planit sektorial për turizmin, duke përcaktuar itinerare dhe destinacione tërheqëse për turizmin në qytet dhe zonat kondrinore-malore.

Programi Strategjik O2P9: Identifikimi, inventarizimi, hartëzimi dhe përmirësimi/rivitalizimi/ restaurimi i aseteve historike.

Programi Strategjik O2P10: Përmirësimi i ofrimit të shërbimit tregëtar, hotelier dhe informacionit për turistët përgjatë rrugëve panoramike dhe peisazhistike

Programi Strategjik O2P11: Mbështetja me infrastrukturën e nevojshme për zhvillimin e ekoturizmit në njësinë Roshnik.

Objektivi Strategjik 3: Përmirësimi i infrastrukturës rrugore me qëllim ndërlidhjen më të mirë të njësive brenda bashkisë si dhe bashkisë me vendet e rajonit.

Zhvillimi i Bashkisë Berat sipas modelit policentrik kërkon një rrjet infrastrukturorë të mirëoaganizuar.

Programi Strategjik O3P1: Ndërtimi i Bypass-it të Bashkisë Berat i cili do të ndihmojë në uljen e trafikut ndërqtetas.

Programi Strategjik O3P2: Përmirësimi i aksesit të qendrave të njësive dhe lidhjes së këtyre qendrave me njëra tjetrën.

Programi Strategjik O3P3: Rregullimi i trafikut të qytetit duke rehabilituar dhe trajtuar me projekte të veçanta rregullimin e rrethrotullimeve/ kryqëzimeve kryesore në qytet.

Programi Strategjik O3P4: Transferimi i stacionit të trenit në afërsi të zonës industriale me qëllim rritjen e efciences për transportin e mallrave.

Programi Strategjik O3P5: Hartimi i një plani të integruar të transportit publik për bashkinë Berat.

Objektivi Strategjik 4: Mbështetja e sektorit të bujqësisë dhe blegtorisë, si sektorë kyçe për zhvillimin e ekonomisë lokale rurale dhe rritjes së punësimit.

Duhet të parashikohen investime në infrastrukturën kulluese-vaditëse, magazinuese-grumbulluese, përpunuese dhe tregëtuese të produkteve bujqësore, për të përmirësuar të gjithë zinxhirin e prodhimit. Përveç pikave ekzistuese të grumbullimit të produkteve bujqësore, do të nxitet sektori privat për krijimin e strukturave magazinuese dhe tregjeve të shumicës për produktet ushqimore në disa pole të pozicionuar në periferi të qytetit të Beratit, si dhe në njësitë Velabisht dhe Otlak.

Programi Strategjik O4P1: Rehabilitimi i rrjetit kullues dhe vaditës në territorin e Bashkisë Berat.

Programi Strategjik O4P2: Hartimi i instrumenteve të menaxhimit të tokës të cilat do të orientojnë zhvillimet që nuk i shërbejnë sektorit të bujqësisë, jashtë sipërfaqeve me

Kategori Bazë të përdorimit të tokës të propozuar B.Bujqësi, me qëllim mbrojtjen e tokës bujqësore.

Programi Strategjik O4P3: Nxitja e zhvillimeve të strukturave në funksion të bujqësisë (magazinë, stalla, pika grumbullimi, kooperativa bujqësore) përmes shfrytëzimit të aseteve publike dhe private në skema të partneritetit publik-privat (PPP)

Objektivi strategjik 5: Zbutja e pabarazive sociale përmes përmirësimit të sistemit arsimor dhe atij shëndetësor si dhe politikave gjithëpërfshirëse të strehimit social.

Arsimi dhe shëndetësia janë tregues të mirëqënies sociale. Përmirësimi i ofrimit të shërbimeve dhe dhe rritja e cilësisë në këto institucione është një objektivi i rëndësishëm i Bashkisë Berat. Konsideratat e kësaj strategjie për sektorin e strehimit, shkojnë përtej ndarjes së funksioneve mes qeverisë qendrore dhe asaj vendore, duke ngritur nevojën për ndërhyrje për realizimin e të cilave kërkohet krijimi i partneriteteve solide mes nivelit vendor dhe atij qendror dhe duke e parë ngushtësisht të lidhur dhe me sektorin privat për projekte të mundëshme PPP.

Programi Strategjik O5P1: Përmirësimi i shërbimit spitalor përmes investimit në infrastrukturën spitalore rajonale.

Programi Strategjik O5P2: Identifikimi dhe adresimi i nevojave për ndërhyrje rehabilituese të qendrave mjekësore/ ambulancave në njësitë administrative të Bashkisë Berat.

Programi Strategjik O5P3: Në mbështetje të politikave kombëtare të ministrisë; nxitje për arsimin profesional, përmes investimeve për shkollat profesionale.

Programi Strategjik O5P4: Identifikimi dhe adresimi i nevojave për ndërhyrje rehabilituese të kopshteve, shkollave 9-vjeçare dhe të mesme në njësitë administrative të Bashkisë Berat.

3.2 Programet strategjike të zhvillimit

Objektivi strategjik 1

Programi Strategjik O1P1: Mbështetje me infrastrukturën e nevojshme për krijimin e dy poleve ekonomike rajonale, pranë njësisë Otllak dhe Velabisht.

Programi Strategjik O4P2: Intensifikimi i aktivitetit urbanizues brenda qendrave ekzsituase urbane të njësisë administrative.

Programi Strategjik O1P3: Mbështetje, marketim, promovim dhe aftësim i biznesit lokal në funksion të zhvillimit të ekonomisë lokale

Program Strategjik O4P4: Rigjenerimi dhe zhvillimi i hapësirave publike në qytetin e Beratit dhe qendrat urbane të Njësisë Administrative, përmes instrumenteve financiare, dizajnit urban dhe PPP-ve

Objektivi Strategjik 2

Programi Strategjik O2P1: Mbrojtja e sistemit urban nga përmytjet dhe dalja e vazhdueshme e Lumit Osum nga shtrati duke rehabilituar argjinaturat ekzsituase.

Programi Strategjik O2P2: Rehabilitimi i shtratit të lumit Osum.

Programi Strategjik O2P3: Mbrojtja e akuifereve nga ndotja.

Programi Strategjik O2P4: Përmirësimi i infrastrukturës nëntokësore të ujësjellësit dhe KUZ

Programi Strategjik O2P5: Hartimi dhe zbatimi i planit afatmesëm për menaxhimin e pyejeve dhe kullotave lokale.

Programi Strategjik O2P6: Përmirësimi i shërbimit të menaxhimit të mbetjeve urbane.

Programi Strategjik O2P7: Zbutja e efekteve mjedisore nga aktiviteti industrial.

Programi Strategjik O2P8: Hartimi i planit sektorial për turizmin, duke përcaktuar itinerare dhe destinacione tërheqëse për turizmin në qytet dhe zonat kondrinore-malore.

Programi Strategjik O2P9: Identifikimi, inventarizimi, hartëzimi dhe përmirësimi/rivitalizimi/ restaurimi i aseteve historike.

Programi Strategjik O2P10: Përmirësimi i ofrimit të shërbimit tregëtar, hotelier dhe informacionit për turistët përgjatë rrugëve panoramike dhe peisazhistike

Programi Strategjik O2P10: Mbështetja me infrastrukturën e nevojshme për zhvillimin e ekoturizmit në njësinë Roshnik.

Objektivi Strategjik 3

Programi Strategjik O4P1: Rehabilitimi i rrjetit kullues dhe vaditës në territorin e Bashkisë Berat.

Programi Strategjik O4P2: Hartimi i instrumenteve të menaxhimit të tokës të cilat do të orientojnë zhvillimet që nuk i shërbejnë sektorit të bujqësisë, jashtë sipërfaqeve me Kategori Bazë të përdorimit të tokës të propozuar B.Bujqësi, me qëllim mbrojtjen e tokës bujqësore.

Programi Strategjik O4P3: Nxitja e zhvillimeve të strukturave në funksion të bujqësisë (magazinë, stalla, pika grumbullimi, kooperativa bujqësore) përmes shfrytëzimit të aseteve publike dhe private në skema të partneritetit publik-privat (PPP)

Objektivi Strategjik 4

Programi Strategjik O4P1: Rehabilitimi i rrjetit kullues dhe vaditës në territorin e Bashkisë Berat.

Programi Strategjik O4P2: Hartimi i instrumenteve të menaxhimit të tokës të cilat do të orientojnë zhvillimet që nuk i shërbejnë sektorit të bujqësisë, jashtë sipërfaqeve me Kategori Bazë të përdorimit të tokës të propozuar B.Bujqësi, me qëllim mbrojtjen e tokës bujqësore.

Programi Strategjik O4P3: Nxitja e zhvillimeve të strukturave në funksion të bujqësisë (magazinë, stalla, pika grumbullimi, kooperativa bujqësore) përmes shfrytëzimit të aseteve publike dhe private në skema të partneritetit publik-privat (PPP)

Objektivi strategjik 5

Programi Strategjik O5P1: Përmirësimi i shërbimit spitalor përmes investimit në infrastrukturën spitalore rajonale.

Programi Strategjik O5P2: Identifikimi dhe adresimi i nevojave për ndërhyrje rehabilituese të qendrave mjekësore/ ambulancave në njësitë administrative të Bashkisë Berat.

Programi Strategjik O5P3: Në mbështetje të politikave kombëtare të ministrisë; nxitje për arsimin profesional, përmes investimeve për shkollat profesionale.

Programi Strategjik O5P4: Identifikimi dhe adresimi i nevojave për ndërhyrje rehabilituese të kopshteve, shkollave 9-vjeçare dhe të mesme në njësitë administrative të Bashkisë Berat.

3.3 Konsiderata financiare

Bashkia e re Berat, ndonëse renditet e trembëdhjeta në vend për nga niveli i të ardhurave të gjeneruara nga burimet e veta², paraqet një nivel të ulët autonomie financiare përgjatë pesë viteve të konsideruara. Mesatarja e raportit të të ardhurave të veta ndaj të ardhurave totale rezulton të jetë mesatarisht 21.4% për periudhën 2010 - 2014. Këto të ardhura mbuluan mesatarisht 20.3% të shpenzimeve totale të realizuara gjatë periudhës së konsideruar. Nëse në të ardhurat e veta do të shtonim edhe të ardhurat nga taksat e ndara dhe transferta e pakushtëzuar, burimet totale në dispozicion të bashkisë do të përfaqësonin mesatarisht 49.8% të të ardhurave totale dhe mesatarisht do të mbulonin 39.6% shpenzimeve totale. Në vijim të ndarjes së re administrative-territoriale dhe ligjit të ri për vetë-qeverisjen vendore, bashkia e re e Beratit përballet me sfidën e menaxhimit burimeve financiare të kufizuara përkundrejt nevojave gjithmonë në rritje për shërbime dhe investime kapitale. Në këtë kontekst, planifikimi strategjik i investimeve kapitale në funksion të përmirësimit të cilësisë së shërbimeve publike në territoret në administrim rezulton i domosdoshëm dhe një parakusht për zhvillimin ekonomik vendor. Ndaj, vlerësohet thelbësor fuqizimi dhe përmirësimi i performancës financiare në kahun e të ardhurave (veçanërisht rritja e bazës së taksueshme dhe tatim paguesve) si dhe racionalizimi në kahun e shpenzimeve (kryesisht ato administrative dhe operative). Ligji ri për buxhetin vendor të viti 2016 solli disa risi në kuadrin nivelit, llojit dhe numrit të taksave. Përgjithësisht, në periudhën afatshkurtër efektet e heqjes së disa taksave dhe futjes/modifikimit të disa të tjera vlerësohet të do të kundërbalancojnë njëra tjetrën duke u përkthyer në një efekt pothuajse neutral për buxhetin vendor.

Në kushtet e pamjaftueshmërisë së burimeve financiare të veta të bashkisë, përdorimi i instrumenteve financiarë si huaja nga sistemi bankar (në përputhje me kuadrin rregullator në fuqi dhe pasi të jenë qartësuar asetet në pronësi të bashkisë përdorur në kolateralizimin e kredive); fondet shtetërore nga (FZHR, FSHZH etj) të orientuara kryesisht në mbështetje të zhvillimit të infrastrukturës; fondet nga donatorët e huaj (Banka Botërore, USAID, KfW, WBIF etj) për çështje që lidhen me trajtimin i mbetjeve dhe ujërave, asistencë teknike dhe ndërtim kapacitetesh apo edhe format e partneritetit publik-privat paraqesin një mundësi reale për realizimin e investimeve kapitale. Në këtë drejtim, vlerësohet e domosdoshme rritja e kapaciteteve të

² Në këtë kontekst termi të ardhura të veta i referohet të ardhurave që njësi administrative gjeneron nga taksat dhe tatimet, tarifatat, të ardhura nga asetet vendore, dividendë, fonde ose mjete të KSHP-ve, donacione dhe hua. Të dhënat i referohen periudhës 2010-2014 dhe kanë si burim Sistemin Informatik Financiar i Qeverisë (Sistemi i Thesarit) pranë Ministrisë së Financave.

bashkisë në drejtim të hartimit, menaxhimit, zbatimit dhe monitorimit të projekteve të investimeve nëpërmjet këtyre formave të financimit.

IV. PLANI I VEPRIMIT

4.1 Plani i veprimit

Objektivi Strategjik 1: Orientimi i zhvillimit hapësinor me instrumente inovativ të manaxhimit të tokës me qëllim strukturimin e hapësirës urbane në funksion të nxitjes dhe fuqizimit të një ekonomie të larmishme në sektor dhe mjedis cilësor për komunitetin.						Fazat e zbatimit			
Programet strategjike	Projektet	Vlera	Burim i mundshëm kryesor	Burim i mundshëm dytësor	Tregues vlerësimi	I: '16-'18	II: '19-'20	III: '21-'25	IV: '25-'30
O1P1: Mbështetje me infrastrukturën e nevojshme për krijimin e dy poleve ekonomike rajonale, pranë njësisë Otlak dhe Velabisht.	Hartimi i PDV-së së Polit ekonomik pranë fshatit Otlak	Për t'u llogaritur	Buxheti i Bashkisë	Ministria e Zhvillimit Urban	Dokumenti i PDV-së i hartuar				
	Hartimi i PDV-së së Polit ekonomik pranë fshatit Velabisht	Për t'u llogaritur	Buxheti i Bashkisë	Ministria e Zhvillimit Urban	Dokumenti i PDV-së i hartuar				
O1P2: Intensifikimi i aktivitetit urbanizues brenda qendrave ekzsituase urbane të njësisë administrative.	Rigjenerimi dhe rivitalizmi i qendrave të Njësive Administrative	Për t'u llogaritur	Bashkia Berat	Ministria e Zhvillimit Urban	Qendrat e NjA – ve të përmirësuara				
O1P3: Rigjenerimi dhe zhvillimi i hapësirave publike në qytetin e Beratit dhe qendrat urbane të Njësive Administrative, përmes instrumenteve financiare, dizajnit urban dhe PPP-ve	Rikonstruksion i hapësirave urbane në lagjen “Murat Çelebiu”	Për t'u llogaritur	Bashkia Berat	Donatorë të ndryshëm	Rivitalizim i hapësirave urbane				
	Rikonstruksion i fasadave të godinave të vendosura në hyrje të qytetit.	Për t'u llogaritur	Bashkia Berat	Donatorë të ndryshëm	Rikonstruksion i fasadave				
	Ofrimi i Zonave hapësirave rekreative dhe argëtuese për banorët e qytetit në polet e zhvillimit 5, 10, 12, 14 dhe 18	Për t'u llogaritur	Bashkia Berat	Donatorë të ndryshëm	Hapësira rekreative dhe argëtuese në qytetin e Beratit				
Objektivi Strategjik 2: Zhvillimi i turizmit shumëdimensional historiko-kulturor dhe [eko/agro]turizmit, në një mjedis të shëndetshëm, të qëndrueshëm e me vlera natyrore, si sektori bazë për zhvillimin ekonomik lokal dhe rritjen e mirëqenies sociale të komunitetit.						I	II	III	IV
O2P1: Hartimi i planit sektorial për turizmin, përfshirë identifikimin	Përcaktimi i itenerareve dhe destinacioneve tërheqëse për turizmin në qytet në zonat	Për t'u llogaritur	Bashkia Berat	Ministria e Kulturës	Iteneraret në zonat turistike dhe kalendari i				

dhe përcaktimin e itinerareve dhe destinacioneve të reja turistike në qytet dhe zonat kondrinore-malore.	kodrinore – malore duke krijuar një kalendar eventesh vjetore				eventeve				
	Hartëzimi i aseteve historike të bashkisë	Për t'u llogaritur	Bashkia Berat	Ministria e Kulturës	Harta me asetet historike				
	Publikimi i broshurave promovuese për turizmin historik, natyror dhe kulturor të Bashkisë Berat	Për t'u llogaritur	Bashkia Berat	Ministria e Ekonomisë, Turizmit, Tregëtisë dhe Sipërmarrjes	Botimi i broshurave promovuese për turizmin historik, natyror dhe kulturor				
	Krijimi i një itinerari peizazhistik/ turistik kombëtar nëpërmjet Beratit për në Gjirokastrë e Butrint që ta integrojë Beratin në paketat turistike për rajonin jugor. I cili i mundëson turistëve që me automjetet e tyre të vizitojnë tre qendra historike dhe njëkohësisht të mund të shijojnë peisazhin e bukur të rajonit jugor.	Për t'u llogaritur	Bashkia Berat	Ministria e Kulturës	Integrimi i Beratit në rajonin jugor turistik				
O2P2: Modernizim i shërbimeve publike të ofruara për banorët dhe turistët në zonat e mbrojtura historike (Mangalem dhe Gorricë) me fokus infrastrukturor dhe arkitektonik.	Restaurim dhe mirëmbajtje e pamjes së jashtme arkitektonike të lagjes “Mangalem” (16 banesa)	Për t'u llogaritur	Bashkia Berat	Ministria e Kulturës	Restaurimi i banesave				
	Restaurimi i godinave të amortizuara dhe ndërtimi i infrastruktures për mbrojtjen nga zjarri, në zonat historike.	Për t'u llogaritur	Bashkia Berat	Ministria e Kulturës	Rritja dhe konservimi i vlerave historike të qytetit				
O2P3: Përmirësimi i ofrimit të shërbimit tregtar, hotelier dhe informativ për turistët në qytetin e Beratit si dhe përgjatë rrugëve panoramike dhe	Krijimin e paketave të reja turistike	Për t'u llogaritur	Bashkia Berat	Ministria e Kulturës	Promovimi i Beratit nëpërmjet këtyre paketave				
	Shtimi i zyrave të informacionit për turistët	Për t'u llogaritur	Bashkia Berat	Ministria e Kulturës	Zyra informacioni				

peizazhistike					të shpërndara në pika të ndryshme të bashkisë				
	Pajisja me sinjalistiken dhe masat e sigurisë përgjatë itinerareve peizazhistike dhe kulturore	Për t'u llogaritur	Bashkia Berat	Ministria e Kulturës	Përmirësimi i infrastrukturës				
	Krijimi i pikave të shitjes së produkteve artizanale	Për t'u llogaritur	Bashkia Berat	Donatorë të ndryshëm	Përmirësimi i ofrimit të shërbimit tregtar				
O2P4: Mbështetja me infrastrukturën dhe shërbimet e nevojshme për zhvillimin e ekoturizmit në njësinë Roshnik.	Evidentimi i itinerareve peizazhistike në Roshnik	Për t'u llogaritur	Bashkia Berat	Donatorë të ndryshëm	Krijimi i itinerareve të reja				
	Krijimi i paketave turistike për promovimin e ekoturizmit	Për t'u llogaritur	Bashkia Berat, Ministria e Kulturës	Donatorë të ndryshëm	Promovimi i ekoturizmit				
	Pajisja me sinjalistikën e nevojshme dhe masat mbrojtëse për turistët	Për t'u llogaritur	Bashkia Berat	Donatorë të ndryshëm	Rritja e sigurisë së turistëve				
O2P5: Mbrojtja e sistemit urban nga përmytjet e Lumit Osum përmes ndërhyrjeve të integruara në të gjithë korridorin lumor.	Rehabilitimi i shtratit të lumit Osum dhe risistemimi i zonave ripariante	Për t'u llogaritur	Bashkia Berat	Donatorë të ndryshëm	Gjendje e përmirësuar e shtatit të lumit Osum dhe zonave ripariante				
	Menaxhimi i integruar i ujërave të lumit Osum	Për tu përlogaritur	Bashkia Berat/bashkitë e njera	Donatorë të ndryshëm (USAID, Banka Botërore)	Përmirësimi i cilësisë së ujërave të lumit Osum dhe brigjeve të tij				
O2P6: Përmirësimi i infrastrukturës nëntokësore të ujësllësit dhe KUZ si dhe ndërtimi i impantit të trajtimit të ujërave të zeza.	Përmirësimin dhe shtimin e sistemit të ujësllës-kanalizimeve në Bashkinë Berat	Për t'u llogaritur	FZHR, Bashkia dhe ndërmarrja e ujësllësit dhe kanalizimeve	FSHZH, Ministria e Transportit dhe Infrastrukturës, donatorë të ndryshëm	Populli e mbuluar me shërbim 24/24 orë				
	Ndërtimi i rrjetit të kanalizimeve të ujërave të zeza	Për tu përlogaritur pas hartimit të	FZHR, Bashkia dhe ndërmarrja	FSHZH, donatorë të ndryshëm	Populli e mbuluar me				

	larta, faza e III segmenti Burdullias – lumi Osum, Berat.	Fish-Projektit	e ujësjellësit dhe kanalizimeve		shërbim 24/24 orë				
	Rikonstruksioni i sistemit të kanalizimeve të ujërave të zeza nga kalaja në pikën e lidhjes me qytetin, Berat.	Për tu përlogaritur pas hartimit të Fish-Projektit	FZHR, Bashkia dhe ndërmarrja e ujësjellësit dhe kanalizimeve	FSHZH, donatorë të ndryshëm	Popullsi e mbuluar me shërbim 24/24 orë				
	Kanalizimi i ujërave të zeza në fshatin Velabisht, (lagjja Pavarësia dhe lagjja Partizani), Velabisht.	Për tu përlogaritur pas hartimit të Fish-Projektit	FZHR, Bashkia dhe ndërmarrja e ujësjellësit dhe kanalizimeve	FSHZH, donatorë të ndryshëm	Popullsi e mbuluar me shërbim 24/24 orë				
	Ndërtim i rrjetit të kanalizimeve të ujërave të zeza në fshatin Duhanas, Velabisht.	Për tu përlogaritur pas hartimit të Fish-Projektit	FZHR, Bashkia dhe ndërmarrja e ujësjellësit dhe kanalizimeve	FSHZH, donatorë të ndryshëm	Popullsi e mbuluar me shërbim 24/24 orë				
	Ndërtim i ujësjellësit në lagjen Prokopi, fshati Paftal, Sinjë.	Për tu përlogaritur pas hartimit të Fish-Projektit	FZHR, Bashkia dhe ndërmarrja e ujësjellësit dhe kanalizimeve	FSHZH, donatorë të ndryshëm	Popullsi e mbuluar me shërbim 24/24 orë				
	Ndërtim i rrjetit të kanalizimeve të ujërave të zeza në fshatin Mbreshtan, Sinjë.	Për tu përlogaritur pas hartimit të Fish-Projektit	FZHR, Bashkia dhe ndërmarrja e ujësjellësit dhe kanalizimeve	FSHZH, donatorë të ndryshëm	Popullsi e mbuluar me shërbim 24/24 orë				
	Ndërtim i rrjetit të kanalizimeve të ujërave të zeza në fshatin Lapardha, Otlak.	Për tu përlogaritur pas hartimit të Fish-Projektit	FZHR, Bashkia dhe ndërmarrja e ujësjellësit dhe kanalizimeve	FSHZH, donatorë të ndryshëm	Popullsi e mbuluar me shërbim 24/24 orë				
O2P7: Hartimi dhe zbatimi i planit afatmesëm për menaxhimin e pyjeve dhe kullotave lokale.	Hartimi i planit afatmesëm për menaxhimin e pyjeve dhe kullotave	Për t'u llogaritur	Bashkia Berat	Ministria e Mjedisit, Donatorë të ndryshëm	Pyje të shëndetshme dhe zona të gjelbëruara				
	Sistemimi i parkut me pisha në faqen lindore të kalasë.	Për tu përlogaritur pas hartimit të Fish-Projektit	Bashkia Berat	Ministria e Mjedisit, Donatorë të ndryshëm	Pyje të shëndetshme				
O2P8: Modernizimi i shërbimit të menaxhimit e integruar të mbetjeve	Menaxhimi i mbetjeve të ngurta, ndërtimi i një Landfilli.	Për tu llogaritur pas hartimit të Fish-Projektit	Bashkia Berat	Ministria e Mjedisit, Donatorë të ndryshëm	Mjedis i paster				

urbane dhe ndërtimi i një landfilli rajonal për manaxhimin e mbetjeve.	Ndërtimi i një stacioni riciklimi	Për tu llogaritur	Bashkia Berat	Ministria e Mjedisit, Donatorë të ndryshëm	Reduktim i mbeturinave				
	Fushata ndërgjegjësimi për ndarjen e mbeturinave në burim	Për tu llogaritur	Bashkia Berat	Ministria e Mjedisit, Donatorë të ndryshëm	Reduktim i mbeturinave				
	Ndërtim te nje stacioni transferimi për mbetjet urbane	Për tu llogaritur	Bashkia Berat	Ministria e Mjedisit, Donatorë të ndryshëm	Reduktim i mbeturinave				
Objektivi Strategjik 3: Fuqizimi i aksesit brenda territorit të bashkisë dhe ndërlidhjes mes vendbanimeve e me kufitarët dhe rajonin.						I	II	III	IV
O3P1: Ndërtimi i Bypass-it të Bashkisë Berat në funksion të trafikut ndërqytetas.	Ndërtimi i Unazës (<i>ByPass-it</i>) të qytetit të Beratit	Për tu llogaritur	FZHR, Bashkia Berat	FSHZH dhe donator të ndryshëm	Bypass i qytetit i përfunduar				
O3P2: Përmirësimi i aksesit të qendrave të njësisve administrative nga/në bërthamën urbane (qyteti i Beratit) si dhe mes tyre e me bashkitë kufitare.	Rikonstruksion i segmentit rrugor Shish-Ura e Re – Shkolla Industriale.	Për t'u llogaritur	FZHR, Bashkia Berat	FSHZH dhe donator të ndryshëm	Gjëndje e mirë fizike e akseve rrugore				
	Rikonstruksion i bulevardit “Republika”.	Për t'u llogaritur	FZHR, Bashkia Berat	FSHZH dhe donator të ndryshëm	Gjëndje e mirë fizike e akseve rrugore				
	Rikonstruksion i rrugës “Santa Lucie Filippine”	Për t'u llogaritur	FZHR, Bashkia Berat	FSHZH dhe donator të ndryshëm	Gjëndje e mirë fizike e akseve rrugore				
	Rikonstruksion i segmentit rrugor që nis nga stadiumi i vjetër – stadiumi “Tomorr” dhe sheshit përpara stadiumit	Për t'u llogaritur	FZHR, Bashkia Berat	FSHZH dhe donator të ndryshëm	Gjëndje e mirë fizike e akseve rrugore				
	Rikonstruksion i rrugës “Muzak Topia”	Për t'u llogaritur	FZHR, Bashkia Berat	FSHZH dhe donator të ndryshëm	Gjëndje e mirë fizike e akseve rrugore				
	Rikonstruksion i rrugës “Gaqi Gjika”	Për t'u llogaritur	FZHR, Bashkia Berat	FSHZH dhe donator të ndryshëm	Gjëndje e mirë fizike e akseve rrugore				
	Rikonstruksion i rrugës në zonën e quajtur “Kodra e	Për t'u llogaritur	FZHR, Bashkia Berat	FSHZH dhe donator të ndryshëm	Gjëndje e mirë fizike e				

	Sulmit'				akseve rrugore				
	Rikonstruksion i rrugës "Mihal Komнено"	Për t'u llogaritur	FZHR, Bashkia Berat	FSHZH dhe donator të ndryshëm	Gjëndje e mirë fizike e akseve rrugore				
	Rreth rrotullimi në segmentin rrugor "Kinoklubi-Ura e Goricës"	Për t'u llogaritur	FZHR, Bashkia Berat	FSHZH dhe donator të ndryshëm	Gjëndje e mirë fizike e akseve rrugore				
	Rikonstruksion i rrugës Berat – Drobonik (Njësia Velabisht)	Për t'u llogaritur	FZHR, Bashkia Berat	FSHZH dhe donator të ndryshëm	Gjëndje e mirë fizike e akseve rrugore				
	Rikonstruksion i rrugës në fshatin Kamçisht (Njësia Sinjë)	Për t'u llogaritur	FZHR, Bashkia Berat	FSHZH dhe donator të ndryshëm	Gjëndje e mirë fizike e akseve rrugore				
	Ndërtim i mureve mbajtëse të rrugës Berat-Bilçë	Për t'u llogaritur	FZHR, Bashkia Berat	FSHZH dhe donator të ndryshëm	Gjëndje e mirë fizike e akseve rrugore				
	Rikonstruksion i rrugës Sinjë – Mbjeshevë (Njësia Sinjë)	Për t'u llogaritur	FZHR, Bashkia Berat	FSHZH dhe donator të ndryshëm	Gjëndje e mirë fizike e akseve rrugore				
	Rikonstruksion i rrugës në fshatin Mbolan (Njësia Sinjë)	Për t'u llogaritur	FZHR, Bashkia Berat	FSHZH dhe donator të ndryshëm	Gjëndje e mirë fizike e akseve rrugore				
	Rikonstruksion i segmentit rrugor Bilçe- Malinat (Njësia Velabisht)	Për t'u llogaritur	FZHR, Bashkia Berat	FSHZH dhe donator të ndryshëm	Gjëndje e mirë fizike e akseve rrugore				
	Konsolidimi i rrugëve lokale pranë linjës së TAP-it për hyrje daljet nga bypassi	Për t'u llogaritur	FZHR, Bashkia Berat	FSHZH dhe donator të ndryshëm	Gjëndje e mirë fizike e akseve rrugore				
	Rikonstruksion i segmentit	Për t'u llogaritur	FZHR, Bashkia Berat	FSHZH dhe donator të ndryshëm	Gjëndje e				

	rrugor qëndër e qytetit – Uznovë		Berat	të ndryshëm	mirë fizike e akseve rrugore				
	Krijimi i intinerareve të biçikletave për lidhjen e qendrave urbane dhe rurale	Për t'u llogaritur	FZHR, Bashkia Berat	FSHZH dhe donator të ndryshëm	Gjëndje e mirë fizike e akseve rrugore				
O3P3: Menaxhimi i trafikut lokal përmes sistemit të informacionit dhe ndërhyrjeve pikësorë në infrastrukturë.	Krijimi i sinjalistikes rrugore pajisja me semafore e kryqëzimeve	Për t'u llogaritur	Bashkia Berat, FZHR, FSHZH	Donatorë të ndryshëm	Ulja e numrit të aksidenteve				
	Projekti për përmirësimin e kryqëzimeve rrugore në Bashkinë Berat	Për t'u llogaritur	Bashkia Berat, FZHR, FSHZH	Donatorë të ndryshëm	Ulja e numrit të aksidenteve				
	Shtimi i zonave të parkimeve publike në qytetin e Beratit	Për t'u llogaritur	Bashkia Berat FZHR	Ministria e Transportit dhe Infrastrukturës	Moszënia e hapësirave të lira publike				
O3P4: Hartimi dhe zbatimi i një plani sektorial të transportit publik të integruar për bashkinë Berat.	Hartimi i planit sektorial të integruar të transportit	Për t'u llogaritur	Bashkia Berat FZHR	Ministria e Transportit dhe Infrastrukturës	Zbatimi i planit sektorial të integruar të transportit				
Objektivi Strategjik 4: Zhvillimi i sektorit të bujqësisë e blegtorisë në funksion të zhvillimit rural dhe uljes së papunësisë.						I	II	III	IV
O4P1: Rehabilitimi i rrjetit kullues dhe vaditës në territorin e Bashkisë Berat si dhe bashkërendim i punës me institucionet qendrore për sistemin e ujërave të larta të stuhive.	Rehabilitimi i stacionit të elektropompave	Për tu llogaritur pas hartimit të projektit teknik	Ministria e Bujqësisë	Banka Botërore, Fondi Shqiptar i Zhvillimit	Ujitja e zonave problematike				
	Rehabilitimi i gjithw rrjetit ujitës, dega kryesore dhe rrjeti kanaleve të dyta.	Për tu llogaritur pas hartimit të projektit teknik	Ministria e Bujqësisë	Banka Botërore, Fondi Shqiptar i Zhvillimit	Ujitja e zonave problematike				
	Mbrojtja nga grryerjet e Lumit Osum	Për tu llogaritur pas hartimit të projektit teknik	Ministria e Bujqësisë	Banka Botërore, Fondi Shqiptar i Zhvillimit	Shmangia e përmbytjeve				
	Inventarizimi i infrastrukturës ekzistuese	Për tu llogaritur	Bashkia Berat, Ministria e Bujqësisë	Banka Botërore, Fondi Shqiptar i Zhvillimit					
	Mirëmbajtja e infrastrukturës ekzistuese	Për tu llogaritur	Bashkia Berat, Ministria e	Banka Botërore, Fondi Shqiptar i	Përmirësimi i infrastrukturës				

			Bujqësisë	Zhvillimit					
	Mbrojtja nga permbytjet në zone Rehabilitimi i argjinatures mbrojtëse	Për tu llogaritur pas hartimit të projektit teknik	Ministria e Bujqësisë	Banka Botërore, Fondi Shqiptar i Zhvillimit	Shmangia e përmbytjeve				
O4P2: Zbatimi i instrumenteve të menaxhimit të tokës në mbrojtje të tokës bujqësore nga zhvillimet urbane.	Projekt pilot për aplikimin e instrumenteve të menaxhimit të tokës për mbrojtjen e tokave bujqësore, në një nga njësitë strukturore të përcaktuara nga PPV-ja	Për t'u llogaritur	USAID	Ministria e Zhvillimit Urban	Toka bujqësore e konsoliduar				
	Replikimi i modelit të hartuar në projektin pilot në njësi të ngjashme strukturore	Për t'u llogaritur	Bashkia Berat	Ministria e Zhvillimit Urban	Përcaktimi i zonave të tjera për menaxhimin e tokës				
O4P3: Nxitja e zhvillimeve të strukturave në funksion të bujqësisë (magazinë, stalla, pika grumbullimi, konsolidime të kulturave, kooperativa bujqësore, etj.) përmes PPP-ve dhe rritjes së kapaciteteve të fermerëve.	Mbyllja e procesit të inventarizimit dhe hartimit të pronave publike, subjekt transferimi në Bashki	Për t'u llogaritur	Bashkia Berat		Krijimi i një baze të dhënash GIS për pronat publike				
	Përfundimi i procesit të transferimit dhe regjistrimit të pronave publike, subjekt transferimi në Bashki	Për t'u llogaritur	Bashkia Berat		Regjistrimi i pronave publike pranë ZRPP				
	Hartimi i projekteve pilot PPP për rehabilitimin e disa aseteve publike dhe kthimin e tyre në pika magazinimi bujqësore	Për t'u llogaritur	Ministria e Bujqësisë, Zhvillimit Rur dhe Administrimit të Ujërave	FSHZH	Projektet për rehabilitimin e aseteve publike gati për t'u zbatuar				
	Ndërtimi i tregjeve dhe pikave për grumbullimin dhe përpunimin e produkteve bujqësore dhe blektorale në zonat e përshtatshme	Për t'u llogaritur	FZHR, Bashkia	FSHZH, Donatorë të ndryshëm	Ndërtimi i tregjeve dhe pikave të grumbullimit në zonat e përcaktuara tek polet e zhvillimit				
O4P4: Mbarështimi i territoreve bujqësore dhe kullotave në	Hartimi i politikave për kultivimin e tokave bujqësore dhe kullotave nëpërmjet	Për t'u llogaritur	Ministria e Bujqësisë, Zhvillimit Rur dhe	FSHZH	Projektet				

funkcion të fuqizimit të zinxhirit të prodhimit në blegtori e bujqësi.	subvencioneve		Administrimit të Ujërave						
Objektivi Strategjik 5: Përmirësimi i infrastrukturës së sistemit arsimor dhe shëndetësor, si dhe zbatimi i politikave gjithëpërfshirëse të zbutjes së pabarazive sociale dhe ngritjes së kapaciteteve të burimeve njerëzore.						I	II	III	IV
O5P1: Përmirësimi i shërbimit spitalor përmes investimit në infrastrukturën spitalore rajonale.	Përmirësimi i infrastrukturës së spitalit rajonal dhe plotësimi i nevojave i nevojave sanitare	Për t'u llogaritur	Ministria e Shëndetësisë	FSHZH, Donatorë të ndryshëm	Spitali rajonal ka kapacitetet e nevojshme dhe infrastrukturën e duhur për ofrimin e shërbimit				
O5P2: Identifikimi dhe adresimi i nevojave për ndërhyrje rehabilituese të qendrave mjekësore/ambulancave në njësitë administrative të Bashkisë Berat.	Përmirësimi i infrastrukturës së qendrave shëndetësore në Njësitë Administrative Otlak, Sinjë, Roshnik dhe Velabisht	Për t'u llogaritur	Bashkia Berat	Ministria e Shëndetësisë	Infrastruktura e qendrave shëndetësore në kushte optimale				
O5P3: Në mbështetje të politikave kombëtare të ministrisë, nxitje për arsimin profesional dhe universitar.	Ndërtimi i një shkolle profesionale në qytetin e Beratit	Për t'u llogaritur	Bashkia Berat	Ministria e Arsimit, Donatorë të ndryshëm	Shkolla profesionale qytetin e Beratit				
O5P4: Identifikimi dhe adresimi i nevojave për ndërhyrje rehabilituese të kopshteve, shkollave 9-vjeçare dhe të mesme në njësitë administrative të Bashkisë Berat.	Rikonstruksion i shkollës 9 vjeçare në fshatin Veternik, Velabisht.	Për t'u llogaritur	Bashkia Berat	Ministria e Arsimit, Donatorë të ndryshëm	Shkolla brenda standarteve të projektimit				
	Rikonstruksion i shkollës së mesme të bashkuar Starovë, Velabisht.	Për t'u llogaritur	Bashkia Berat	Ministria e Arsimit, Donatorë të ndryshëm	Shkolla brenda standarteve të projektimit				
	Rikonstruksion i shkollës së mesme dhe ndërtimi i ambjenteve sportive në fshatin Sinjë, Sinjë.	Për t'u llogaritur pas hartimit të Fish-Projektit	Bashkia Berat	Ministria e Arsimit, Donatorë të ndryshëm	Shkolla brenda standarteve të projektimit				
O5P5: Zbatimi i	Hartimi i programit lokal për	Për tu llogaritur	Bashkia Berat	Donatorë të	Banesa				

programit lokal për strehimin social.	strehimin social në bashkinë Berat			ndryshem	sociale				
	Zbatimi i programit për strehimin social	Për tu llogaritur	Bashkia Berat	Donatorë të ndryshem	Banesa sociale				
Objektivi Strategjik 6: Mbështetja e biznesit për të diversifikuar aktivitetin e tij dhe nxitja e sipërmarrësve të rinj, me synim krijimin e një ekonomie lokale të qëndrueshme dhe konkurruese në rajon.						I	II	III	IV
O6P1: Mbështetje, marketim, promovim dhe aftësim i biznesit lokal në funksion të zhvillimit të ekonomisë lokale.	Organizimi i Panairove vjetore të produkteve vendase në Bashkinë Berat	Për t'u llogaritur	Ministria e Ekonomisë, Turizmit, Tregëtisë dhe Sipërmarrjes	Buxheti i Bashkisë	2 Panairove vjetore të realizuara				
	Ndërtimi i tregjeve ushqimore në funksion të zhvillimit të sektorit të bujqësisë (në Otlak dhe Velabisht)	Për t'u llogaritur	Ministria e Bujqësisë	Ministria e Ekonomisë, Turizmit, Tregëtisë dhe Sipërmarrjes, FZhR, FShZh, Donatorë	Ndërtimi dhe funksionimi i dy tregjeve				
	Ndërtimi i tregut të shumicës në shërbim të Bashkisë Berat dhe zonave pranë.	Për t'u llogaritur	Ministria e Bujqësisë	Ministria e Ekonomisë, Turizmit, Tregëtisë dhe Sipërmarrjes, FZhR, FShZh, Donatorë	Ndërtimi dhe funksionimi i tregut				
	Hartimi i Strategjisë së Marketimit të Produkteve vendase	Për t'u llogaritur	Ministria e Ekonomisë, Turizmit, Tregëtisë dhe Sipërmarrjes	Buxheti i Bashkisë	Dokumenti i Strategjisë i Hartuar				
O6P2: Nxitje e sipërmarrësve të rinj për jetësimin e projekteve me ide inovatore për tregun aktual.	Hartimi i politikave për thithjen e biznesit të ri inovativ në bashkinë e Beratit me anë të lehtësimit të taksave dhe	Për t'u llogaritur	Bashkia Berat, Ministria e Ekonomisë, Turizmit,	Donatorë të ndryshem	Dokumenti i hartuar				

	subvencioneve		Tregëtisë dhe Sipërmarrjes						
--	---------------	--	-------------------------------	--	--	--	--	--	--

4.2 Sistemet e territorit

Një nga ndikimet kryesore që strategjia e territorit, plani dhe projektet strategjike sjellin në territor, është ndryshimi i mundshëm i sistemeve të territorit. Nëse në nivel planesh territoriale përgjithësisht sigurohemi që të krijojmë përdorime toke të përputhshme me njëra-tjerën, në nivel strategjik duhet të kuptohet edhe mundësia e ndryshimit të sistemeve territoriale (bujqësore, natyrore, ujërat, urbane dhe infrastrukturore), për dy arsye: 1) për të kuptuar efektet afatgjata të strategjisë dhe planit në çdo aspekt (territorial, mjedisor, social dhe ekonomik); 2) për të kuptuar, parashikuar dhe rregulluar efektet e sektorëve të ndryshëm mbi njëri-tjetrin dhe si rezultat për të marrë masa ligjore e procedurale për zbutjen e efekteve, ose për realizimin e tyre.

Si rezultat i zbatimit të vizionit të zhvillimit dhe projekteve strategjike në territor, pritet që të ndodhin edhe ndryshime të mundshme të sistemeve territoriale, pra konvertime të tokës nga një sistem në tjetrin. Këto konvertime/transformime mund të ndodhin mbi bazën e propozimeve të planit të përdorimit të tokës dhe të infrastrukturave si dhe përmes disa procedurave ligjore të vendosura në legjislacionin sektorial në fuqi (për bujqësinë, tokat natyrore, ujërat, etj.). Një ide paraprake të transformimeve të mundshme mund ta marrim që me hartëzimin e vizionit territorial të zhvillimit, duke e krahasuar atë me shtrirjen e sistemeve aktuale të territorit. Sigurisht, kjo është një ide paraprake dhe orientuese, por ende asnjë vendim transformimi nuk është marrë, sepse për këtë nevojitet të përgatitet më parë plani i përdorimit të tokës dhe infrastrukturave.

Ndryshimet që kanë pësuar sistemet e territorit në Bashkisë Berat kanë ardhur si pasojë e objektivave strategjike të propozuara. Sipas VKM nr. 671/ 2015, sistemet mbeten të njëjta: sistemi natyror (N), sistemi urban (UB), sistemi bujqësor (B), sistemi infrastrukturor (IN) dhe sistemi ujqor (U), por disa territore pësojnë ndryshime bazuar në tendencat e zhvillimit që propozohen në këtë dokument politikash të zhvillimit të territorit. Ashtu si u theksua më lart ndryshimet e propozuara në këtë fazë janë orientuese. Ndryshimet e mundshme që do të pësojnë sistemet e territorit në Bashkinë Berat do të rishikohen në mënyrë të detajuar në fazën e hartimit të Planit të Përgjithshëm Vendor.

Sipërfaqja totale e Bashkisë Berat është 380 km², nga e cila 170 km² është tokë bujqësore (këtu përfshihen tokat e kultivuara dhe jo të kultivuara) dhe 180 km² është tokë natyrore (pyje, kullota). Bashkia Berat përshkohet nga lumi i Osumit dhe është tepër i pasur me ujëra nëntokësor e burime ujore sipërfaqësore. Sipërfaqja totale ujore është 9 km².

Industria dhe ekonomia shtrihen në një sipërfaqe prej 1.34 km². Sipërfaqja që zënë shërbimet është 0.07 km². Institucionet, shëndetësia dhe arsimit zënë një sipërfaqe prej 0.21 km².

Banimi shtrihet në një sipërfaqe të vogël, krahasuar me tokën bujqësore dhe natyrore, 4.63 km². Qyteti i Beratit karakterizohet nga zona urbane të konsoliduara. Në njësitë e tjera zonat e banuara janë të vendosura përgjatë akseve rrugore. Në total bashkia Berat ka 812 km rrugë lineare.

Rehabilitimi i shtratit të lumit Osum do të sjellë pyllëzimin e zonë përreth duke kaluar në sistem natyror nëpërmjet krijimit të brezave mbrojtës përgjatë brigjeve. Shtrati i lumit ka pësuar ndryshime pothuajë përgjatë gjithë shtratit të tij. Një pjesë e shtratit është kthyer në tokë bujqësore. Shumë banesa janë ndërtuar pranë shtratit dhe janë të rrezikuara ndaj përmytjeve. Rehabilitimi i shtratit do të sjellë transformim të sistemit aktual duke e kthyer në sistem natyror, dhe në respektim të standarteve të planifikimit.

Densifikimi i zonës urbane pranë “Uznovës” do të sjellë ndryshimin e sistemit natyror në atë urban.

Figura 70. Propozimet në sistemet e territorit

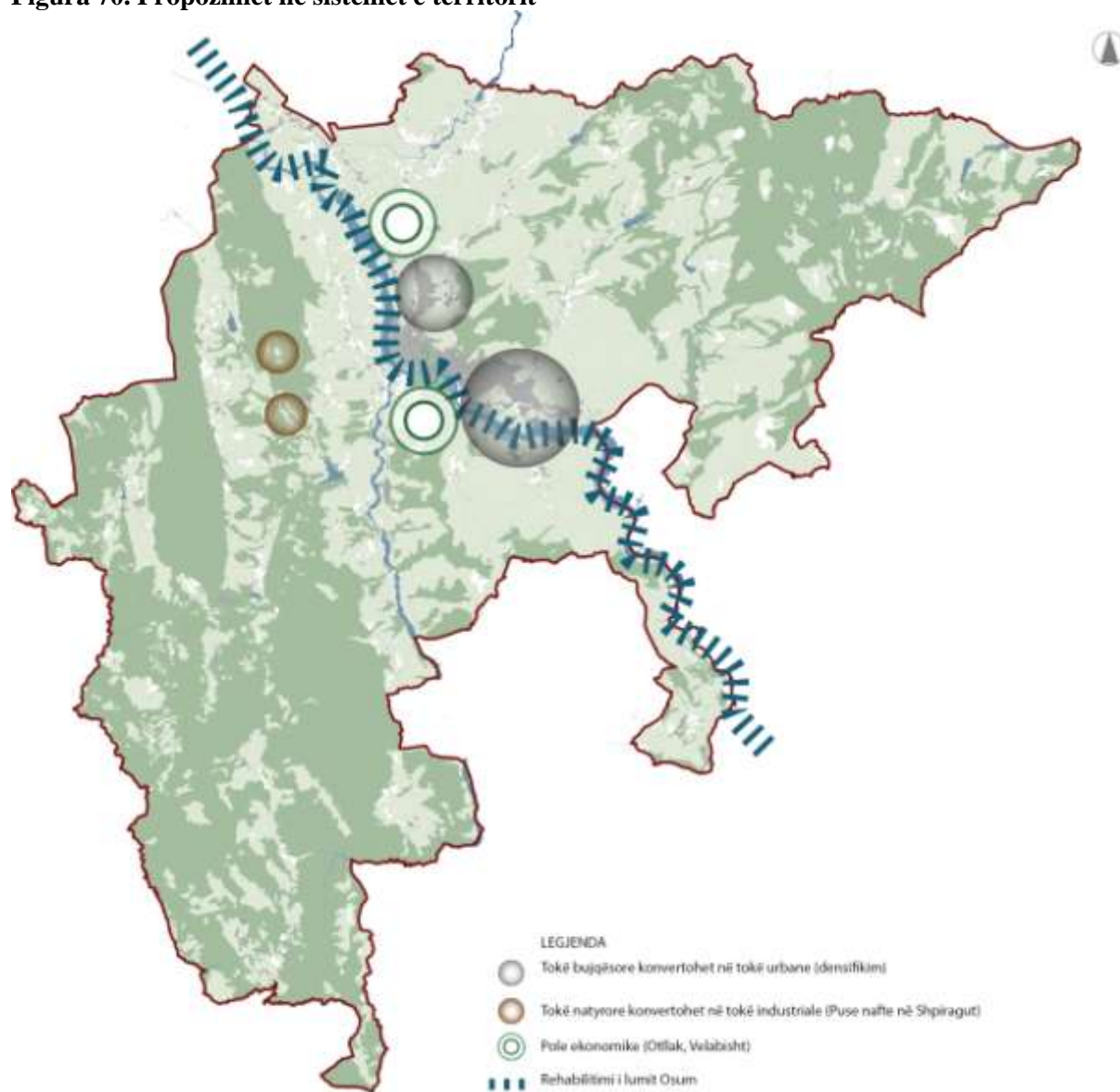

Burimi: Bashkia Berat dhe Co-PLAN, 2015

V. Projektet prioritare të zhvillimit

1. Rikonstruksion i segmenteve rrugore në qytetin e Beratit

Titulli i projektit	1. Rikonstruksion i segmenteve rrugore në qytetin e Beratit
Sfondi i projektit	<p>Disa nga akset kryesore të cilat mundësojnë lidhjen ndërmjet zonave të ndryshme të qytetit të Beratit, kanë shfaqur shenja amortizimi nga përdorimi ndër vite. Duke vështirësuar kalimin e qytetarëve me automjete. Si dhe kalimin e këmbësorëve nga dëmtimi ose mungesa e trotuarëve në disa segmente përgjatë këtyre akseve. Në total janë 8.7 km rrugë të amortizuara të cilat kanë nevojë për ndërhyrje.</p> <p>Gjithashtu cilësia e ajrit është një problem për qytetarët që banojnë ose ushtrojnë aktivitetin ekonomik pranë këtyre akseve rrugore.</p>
Përshkrimi i projektit	<p>Rikonstruksion i akseve rrugore të amortizuara në qytetin e Beratit:</p> <ol style="list-style-type: none"> 1. Rikonstruksion i bulevardit “Republika”. 2. Rikonstruksion i segmentit rrugor që nis nga stadiumi i vjetër – stadiumi “Tomorr” dhe sheshit përpara stadiumit. 3. Rikonstruksion i segmentit rrugor qëndër e qytetit – Uznovë. 4. Rikonstruksion i rrugës “Santa Lucie Filipine”. 5. Rikonstruksion i sheshit “Akhensia” (Sheshi i harmonisë Fetare). 6. Rikonstruksion i rrugës “Muzak Topia”. 7. Rikonstruksion i rrugës “Gaqi Gjika”. 8. Rikonstruksion i rrugës në zonën e quajtur “Kodra e Sulmit”. 9. Rikonstruksion i rrugës “Mihal Komneno”. 10. Rikonstruksion i segmentit rrugor Shish-Ura e Re – Shkolla Industriale. 11. Rreth rrotullimi në segmentin rrugor “Kinoklubi-Ura e Goricës”.
Partnerët	Bashkia Berat, Komuniteti, Sektori Privat, FZHR.
Rezultati i pritshëm	<p>Lehtësimi i trafikut automobilistik.</p> <p>Rritja e aksesit.</p> <p>Përmirësimi i cilësisë së ajrit.</p> <p>Rritja e mirëqënies social-ekonomike.</p>
Objektivi	Përmirësimi i infrastrukturës rrugore në qytetin e Beratit.
Veprimet strategjike	<p>Studimi dhe hartimi i projekteve për përmirësimin e infrastrukturës rrugore në qytet.</p> <p>Përfshirja dhe bashkëpunimi i komunitetit dhe grupit të biznesit që preken drejtëpërdrejt nga këto projekte.</p> <p>Kryerja e proceseve prokuruese dhe/ose aplikimi për fonde, sipas rastit.</p> <p>Lobimi për fonde.</p> <p>Zbatimi i projekteve.</p>

Risqet	Mungesa e bashkëpunimit ndërmjet Bashkisë Berat dhe grupeve të interesuara.
Faza e projektit	Koncept-projekt
Vlerësimi i prioriteteve	Afatmesëm-Afatgjatë
Kosto financiare	
Burimi i mundshëm kryesor i financimit	Bashkia, FZHR
Burimi i mundshëm dytësor i financimit	FSHZH, donatorë të ndryshëm

Rikonstruktion i akseve rrugore të amortizuara në qytetin e Beratit:



1. Bulevardi Republika	919 m
2. Stadiumi i Vjeter- Stadiumi Tomorri	558 m
3. Qendër Berat- Uznovë (nga ura e këmbësorëve)	3145 m
4. Rruga "Santa Lucie Filipine"	1039 m
5. Sheshi "Akhensia" (Sheshi i Harmonisë Fetare)	
6. Rruga "Muzak Topia"	598 m
7. Rruga "Gaqi Gjika"	735 m
8. Rruga në zonën "Kodra e Sulmit"	
9. Rruga "Mihal Komneno"	941 m
10. Segmenti Shish- Ura e Re- Shkolla Industriale	
11. Segmenti "Kinoklubi- Ura e Goricës"	1329 m

Totale: 8706 m

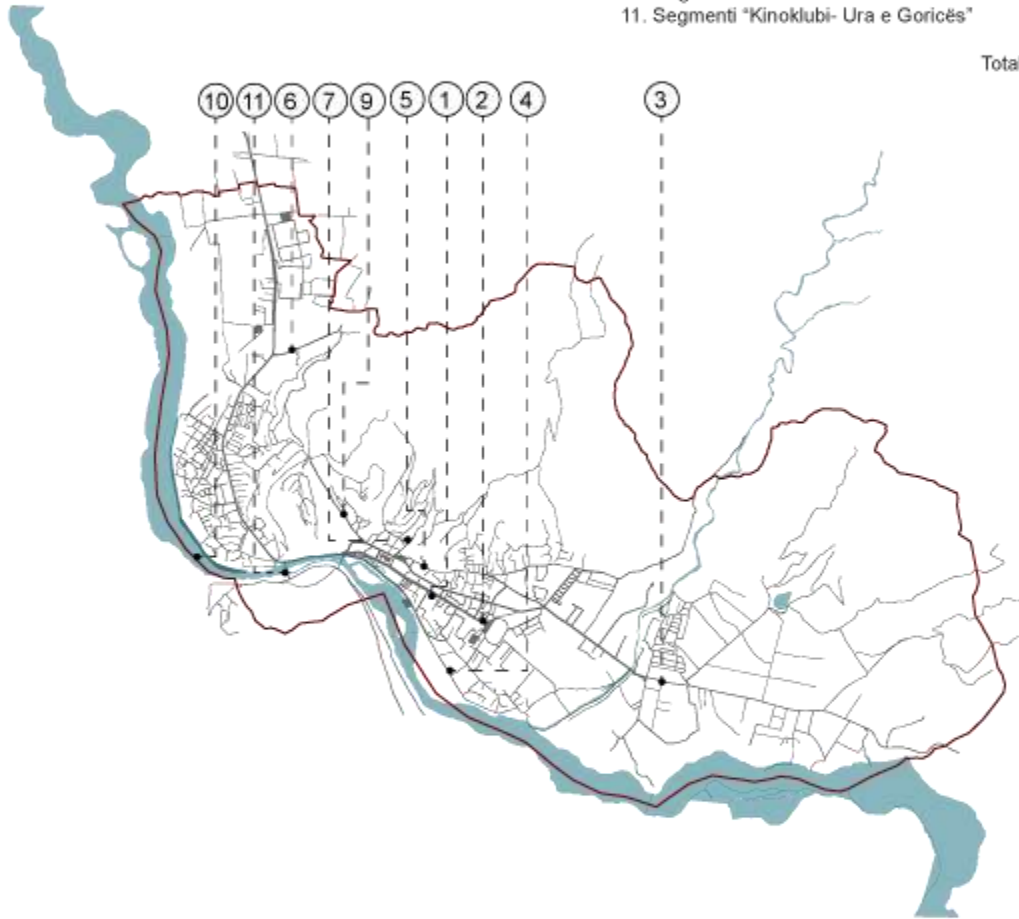

2. Rikonstrukcion i segmeneteve rrugore në njësitë e bashkisë Berat

Titulli i projektit	Rikonstrukcion i segmeneteve rrugore në njësitë e bashkisë Berat
Sfondi i projektit	Në disa fshatra të njësisë Sinjë e Velabisht është evidentuar nevoja për ndërhyrje në infrastrukturën rrugore. Disa nga segmentet rrugore të cilat lidhin fshatrat ndërmjet tyre janë amortizuar për shkak të përdorimit ndër vite. Duke vështirësuar aksesin ndaj shërbimeve sociale, shëndetësore dhe ekonomike. Gjatësia në total e segmenteve rrugore që propozohet ndërhyrja është 28.2 km.
Përshkrimi i projektit	Rikonstrukcioni i rrugëve lidhëse ndërmjet fshatrave në njësitë Velabisht e Sinjë: 1. Rikonstrukcion i rrugës Berat – Drobonik (Njësia Velabisht) 2. Rikonstrukcion i segmentit rrugor Bilçe- Malinat (Njësia Velabisht) 3. Rikonstrukcion i rrugës Sinjë – Mbjeshovë (Njësia Sinjë) 4. Rikonstrukcion i rrugës në fshatin Mbolan (Njësia Sinjë) 5. Rikonstrukcion i rrugës në fshatin Kamçisht (Njësia Sinjë) 6. Ndërtim i mureve mbajtëse të rrugës Berat-Bilçe
Partnerët	Bashkia Berat, Komuniteti, Sektori Privat
Rezultati i pritshëm	<ul style="list-style-type: none"> - Rritja e bashkëpunimit ekonomik ndërmjet njësive jo urbane me qytetin e Beratit - Rritja e aksesit ndaj shërbimeve që ofrohen në qytetin e Beratit - Rritja e mirëqënies sociale dhe ekonomike për banorët në zonat jo urbane
Objektivi	Të përmirësohet lidhja infrastrukturore ndërmjet njësive urbane dhe rurale.
Veprimet strategjike	<ul style="list-style-type: none"> - Hartimi dhe rakordimi me planet kombëtare të transportit dhe projektet e qeverisë qëndrore: - Hartimi i projektit - Promovimi i projektit dhe lobimi për fonde - Përfshirja dhe bashkëpunimi me grupet e interesit (Biznesi, komuniteti etj) - Hartimi i projekteve teknike dhe kryerja e procesit të prokurimit, ose aplikimi për fonde sipas rastit - Zbatimi i projekteve.
Rrisqet	Klasifikimi si projekt jo prioritar nga autoritetet institucionale zbatuese, çon në mos përmbushjen e objektivave.
Faza e projektit	Koncept-projekt

Vlerësimi i prioriteteve	Afatmesëm-afatgjatë
Kosto financiare	
Burimi i mundshëm kryesor i financimit	Bashkia, FZHR
Burimi i mundshëm dytësor i financimit	FSHZH, donatorë të ndryshëm

Rikonstruktion i rrugëve lidhëse ndërmjet fshatrave në njësitë Velabisht dhe Sinjë:



- | | |
|------------------------------------------------------|---------|
| 1. Rruga Berat- Drobonik (Njësia Velabisht) | 5705 m |
| 2. Rruga Bilçe- Malinat (Njësia Velabisht) | 13600 m |
| 3. Rruga Sinjë- Mbjeshovë (Njësia Sinjë) | 3526 m |
| 4. Rrugë në fshatin Mbolan (Njësia Sinjë) | 1809 m |
| 5. Rrugë në fshatin Kamçisht (Njësia Sinjë) | 438 m |
| 6. Ndërtimi i mureve mbajtëse të rrugës Berat- Bilçe | 3144 m |

Totale: 28.2 km (28222m)

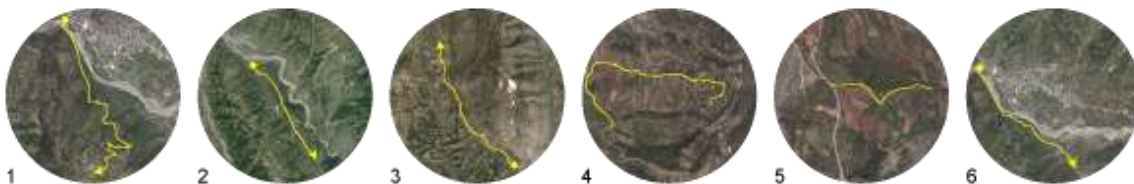
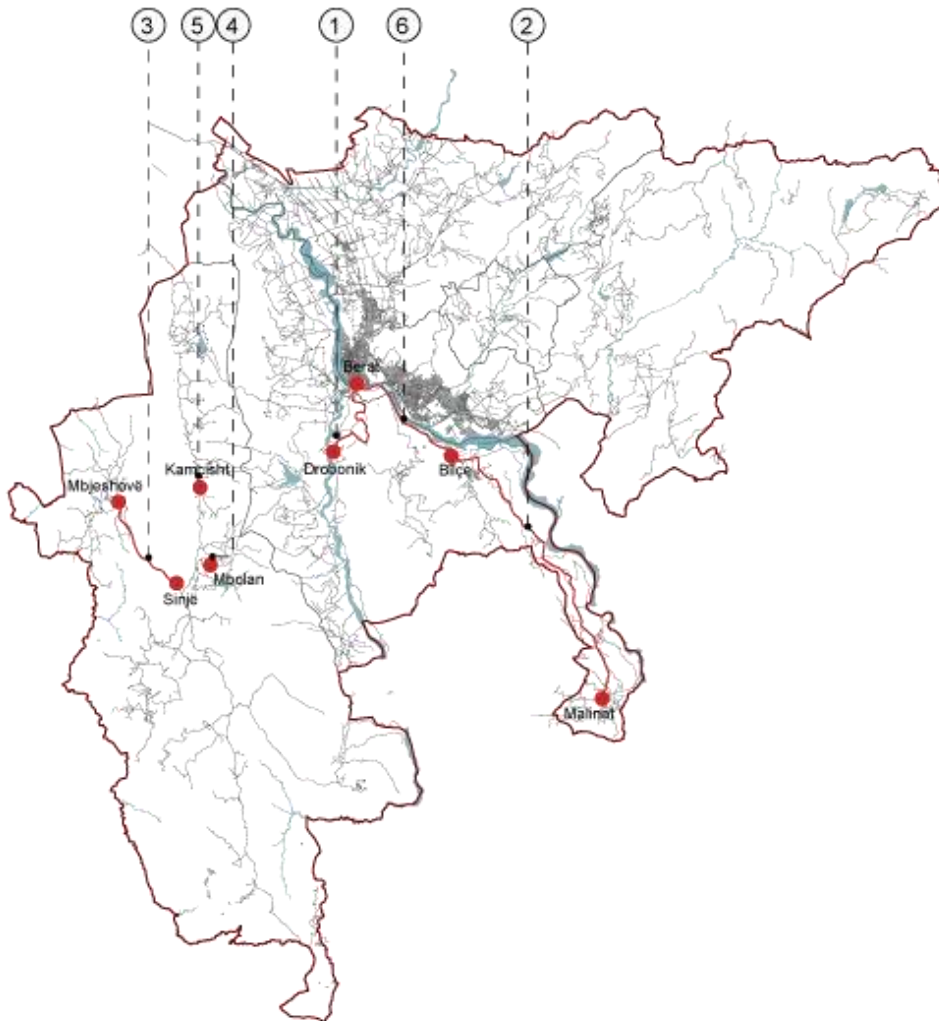

3.Unaza (*By-Pass-i*) i Qytetit të Beratit

Titulli i projektit	Ndërtimi i Unazës (<i>ByPass-it</i>) të qytetit të Beratit
Sfondi i projektit	Plani i Përgjithshëm Vendor i hartuar në vitin 2010 parashikon një unazë në kodrat veriore të qytetit të Beratit me një gjatësi afërsisht prej 8 km. Në vitin 2012, Këshilli Bashkiak i Beratit aprovoi një projekt-ide të <i>By-Pass-it</i> të propozuar nga Infra Trans Projekt Ltd, Ark-Tek sh.p.k. dhe shoqërisë spanjolle GPO. Projekti i ri parashikon një tunel 1.2 km nën kodrën e Goricës dhe një urë lidhëse me lagjen e Uznovës, me një gjatësi totale prej 4.4 km.
Përshkrimi i projektit	Ndërtimi i unazës (<i>By-Passit</i>) të qytetit të Beratit të bazuar nga plani i miratuar i këshillit bashkiak. Përfshirja e projektit ekzistues në planin e ri të përgjithshëm vendor si dhe bashkërendimin me projektin fitues të ishullit të Beratit.
Partnerët	Bashkia Berat, Ministria e Transportit, Sektori Privat
Rezultati i pritshëm	<ul style="list-style-type: none"> - Përmirësimi i nivelit të ndotjes - Rritje e vizitorëve nga lehtësimi në qarkullim
Objektivi	<ul style="list-style-type: none"> - Ulja e qarkullimit automobilistik në zonat qendrore urbane dhe shmangia e bllokimit të trafikut - Parandalimi i dëmtimit të infrastrukturës që shkaktonte rënie dherash nga kodra e kalasë
Veprimet strategjike	<ul style="list-style-type: none"> - Sigurimi i miratimit nga UNESCO për pjesën e projektit që kalon në zonën buferike të lagjes historike të Goricës - Rivlerësimi dhe përfshirja e projektit në planin e përgjithshëm vendor - Promovimi i projektit dhe lobimi për fonde;
Rrisqet	<ul style="list-style-type: none"> - Rishikimi i projektit dhe rritje e kostos (zgjatim i urës) në kuadër të ndryshimeve të planit për rehabilitimin e shtratit të Osumit (Projekti i ishullit të Beratit) - Rreziqe në zhvendosje të dherave të kodrës të mbrojtur të Goricës gjatë punimeve
Faza e projektit	Projekt-ide i miratuar
Vlerësimi i prioriteteve	Afat-gjatë
Kosto financiare	Vlera e investimit është 27.8 milionë euro

Burimi i mundshëm kryesor i financimit	
Burimi i mundshëm dytësor i financimit	

Ndërtimi i Unazës (ByPass-it) të qytetit të Beratit:



1. ByPass i Beratit
2. Pjesa që do të realizohet me tunel

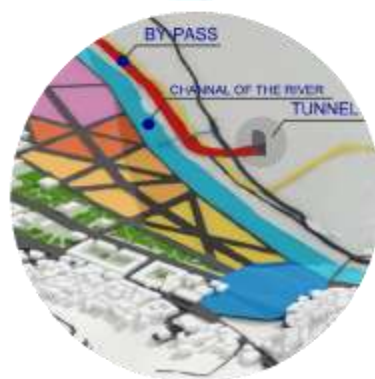

4.Rehabilitimi i shtratit të lumit Osum

Titulli i projektit	Rehabilitimi i shtratit të lumit Osum
Sfondi i projektit	Dëmtime të shtratit, brigjeve dhe zonës ripariane, të shkaktuara nga proceset gjeologjike e gërryese të vetë lumit, si dhe ato nga ndërhyrja e njeriut në territor nëpërmjet bujqësisë e urbanizimit, janë vënë re përgjat gjithë rrjedhës së lumit. Ajo ka pësuar dëmtime të theksuara duke u ngushtuar, me mungesa të bimësisë së nevojshme mbrojtëse, ose e kultivuar si tokë bujqësore. Kjo ka ndikuar tek pamundësia për të mbrojtur tokën nga prurjet e lumit (përmbytjet), që ka rezultuar në humbje të sipërfaqes së tokës.
Përshkrimi i projektit	Studimi dhe zbatimi i punimeve të rigjenerimit të shtratit të lumit, brigjeve të tij dhe zonës ripariane për të parandaluar humbjen e tokës dhe ndotjen e ujrave të lumit dhe akuifereve. Projekti synon ndërhyrjen përgjatë gjithë shtratit të lumit Osum që kalon në territorin e Bashkisë Berat. Duke e ndarë në tre segmente të kryesore sipas karakterit të tokës. Segmenti i parë , nis në pjesën veriore të Bashkisë Berat dhe përfundon në kufirin e zonës industriale. Ky segment shtrihet përgjatë tokave bujqësore. Segmenti i dytë , nis nga zona industriale (ish kombiantit) dhe përfundon në daljen e qytetit, Uznovë. Ky segment shtrihet përgjatë zonës urbane e industriale. Segmenti i tretë , nis nga Uznova e përfundon në kufirin e Bashkisë Berat, në juglindje. Ky segment shtrihet përgjatë zonës natyrore dhe bujqësore.
Partnerët	Bashkia Berat, Ministria e Bujqësisë, Ministria e Mjedisit, Komuniteti
Rezultati i pritshëm	<ul style="list-style-type: none"> - Përmirësimi i peizazhit të lumit - Parandalimi i humbjes së tokës bujqësorë dhe natyrore - Minimizimi i shkëmbimit të ndotjes ujore nga tokat bujqësore dhe zonat urbane për tek trupi ujqor - Territoret urbane përgjatë lumit do të mbrohen nga përmbytja - Peizazhi i waterfront-it do të përmirësohet
Objektivi	Ruajtja e tokës (bujqësore ose natyrore) nga prurjet ujore si dhe përmirësimi i vlerave mjedisore të lumit Osum
Veprimet strategjike	<ul style="list-style-type: none"> - Hartimi i koncept-idesë dhe lobimi për fonde - Hartimi i projektit dhe aplikimi për fonde, sipas rastit - Kryerja e punimeve për rehabilitimin e zonës ripariane dhe sistemimin e e brigjeve - Rehabilitimi i pikave të ndërhyjeve dëmtuese të njeriut dhe eliminimi i burimeve ndotëse përgjatë segmentit ku zbatohet projekti

Rrisqet	Cështja e konfliktit të pronësisë së brigjeve të lumit mund të rritë koston e projektit dhe të zgjatë kohën e zbatimit të tij.
Faza e projektit	Koncept-projekt
Vlerësimi i prioriteteve	Afatshkurtër-afatmesëm
Kosto e projektit	Pas studimit të parafizibilitetit
Burimi i mundshëm kryesor i financimit	
Burimi i mundshëm dytësor i financimit	

Rehabilitimi i shtratit të lumit Osum:

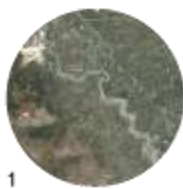
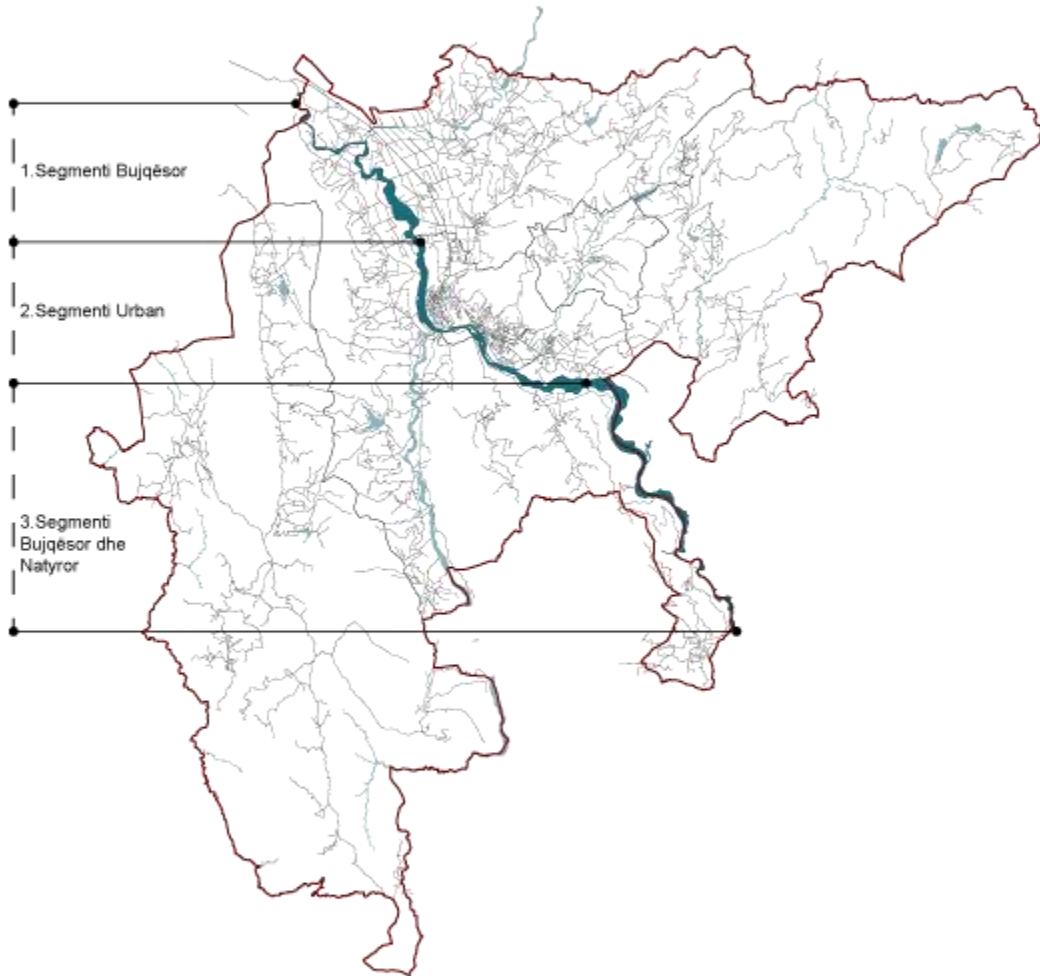

5. Rikonstrukcion dhe ndërtimi i sistemit të kanalizimeve dhe ujësjellësit

Titulli i projektit	Rikonstrukcion dhe ndërtimi i sistemit të kanalizimeve dhe ujësjellësit
Sfondi i projektit	Bashkia Berat ofron aktualisht shërbimin e ujësjellës-kanalizimeve në qytetin e Beratit dhe pjesërisht në njësinë Otllak. Duke lënë jashtë shërbimit njësitë Velabisht, Sinjë dhe Roshnik, në të cilat situata e furnizimit me ujë të pijshëm dhe largimit të ujërave të zeza paraqitet e vështirë.
Përshkrimi i projektit	Rikonstrukcioni i sistemit të ujësjellësit dhe kanalizimeve në qytetin e Beratit dhe njësinë Otllak dhe ndërtimi i sistemit të ujësjellësit dhe kanalizimeve në njësitë Velabisht e Sinjë. <ol style="list-style-type: none"> 1. Ndërtim i rrjetit të kanalizimeve të ujërave të larta, faza e III segmenti Burdullias – lumi Osum, Berat. 2. Rikonstrukcioni i sistemit të kanalizimeve të ujërave të zeza nga kalaja në pikën e lidhjes me qytetin, Berat. 3. Kanalizimi i ujërave të zeza në fshatin Velabisht, (lagjja Pavarësia dhe lagjja Partizani), Velabisht. 4. Ndërtim i rrjetit të kanalizimeve të ujërave të zeza në fshatin Duhanas, Velabisht. 5. Ndërtim i ujësjellësit në lagjen Prokopi, fshati Paftal, Sinjë. 6. Ndërtim i rrjetit të kanalizimeve të ujërave të zeza në fshatin Mbreshtan, Sinjë. 7. Studim dhe hapje pusi për ujë të pijshëm në fshatin Mbreshtan, Sinjë. 8. Ndërtim i rrjetit të kanalizimeve të ujërave të zeza në fshatin Lapardha, Otllak.
Partnerët	Bashkia Berat, Komuniteti, Sektori Privat
Rezultati i pritshëm	- Përdorimi i burimeve ujore si potencial për zhvillimin turistik - Rritja e mirëqënies sociale
Objektivi	Sigurimi i furnizimit me ujë të pijshëm dhe sistemin e largimit të ujërave të zeza për gjithë territorin e bashkisë Berat.
Veprimet strategjike	- Hartimi i studimit dhe projekteve për ofrimin e këtij shërbimi në zonat më problematike
Risqet	Klasifikimi si projekt jo prioritar nga autoritetet institucionale zbatuese.
Faza e projektit	Koncept-projekt
Vlerësimi i prioriteteve	Afatmesëm-Afatgjatë
Kosto e projektit	Pas studimit të parafizibilitetit
Burimi i mundshëm kryesor i financimit	

Rikonstruktion dhe ndërtimi i sistemit të kanalizimeve dhe ujësjellësit:

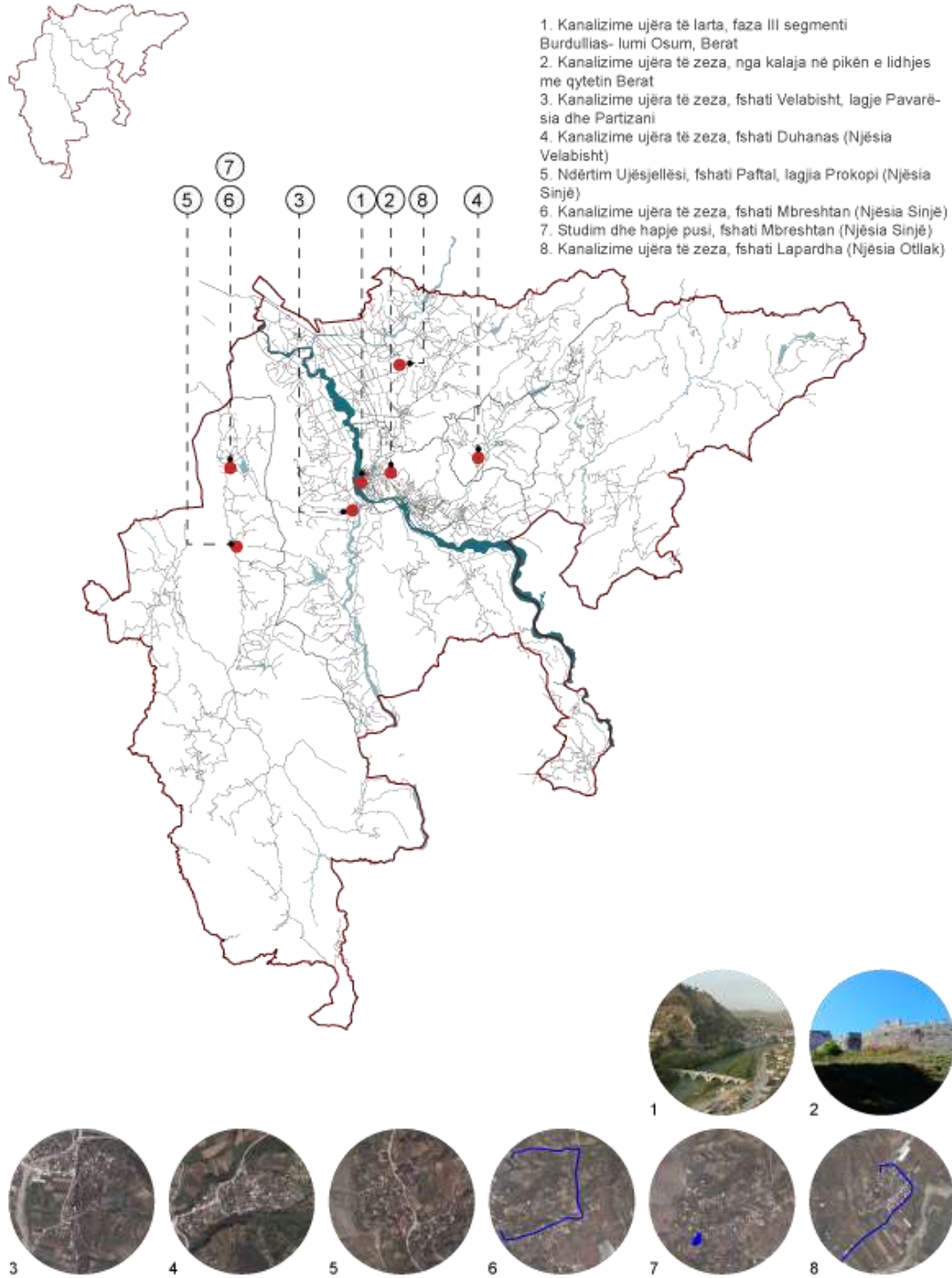

6. Rikonstrukcion i Stadiumit të Vjetër, Berat

Titulli i projektit	Rikonstrukcion i Stadiumit të Vjetër, Berat
Sfondi i projektit	Një prej stadiumeve më të rëndësishëm të qytetit të Beratit është ndërtuar para viteve 90'. Gjatë 25 viteve të fundit, ndërhyrjet për përmirësimin e kushteve fizike kanë qënë të pakta. Stadiumi i Vjetër tashmë e ka të nevojshëm rikonstrukcionin, për shkak të shkallës së lartë të amortizimit.
Përshkrimi i projektit	Përgatitja e projektit arkitektonik e konstruktiv dhe kryerja e punimeve për rikonstrukcionin e stadiumit të vjetër në qytetin e Beratit.
Partnerët	Bashkia Berat, Komuniteti, Sektori Privat
Rezultati i pritshëm	<ul style="list-style-type: none"> - Angazhimi i të rinjve në aktivitete sportive - Realizimi i ndeshjeve të kampionateve në nivel kombëtar
Objektivi	Riaktivizimi i një prej hapësirave më të rëndësishme sportive.
Veprimet strategjike	<ul style="list-style-type: none"> - Studimi dhe hartimi i projektit - Aplikimi për fonde tek FZHR ose institucione të tjera - Zbatimi i projektit të rikonstrukcionit
Risqet	Shtyrja për një afat të papërcaktuar nga autoritetet institucionale zbatuese nëse kostot do të jenë tepër të larta.
Faza e projektit	Koncept-projekt
Vlerësimi i prioriteteve	Afatmesëm-afatgjatë
Kostot financiare	Pas hartimit të koncept-idesë.
Burimi i mundshëm kryesor i financimit	FZHR, Bashkia
Burimi i mundshëm dytësor i financimit	Bashkia, donatorë të ndryshëm

Rikonstruksioni i Stadiumit të Vjetër, Berat:



7. Rikonstruksion i fasadave të godinave të vendosura në hyrje të qytetit.

Titulli i projektit	Rikonstruksion i fasadave të godinave të vendosura në hyrje të qytetit.
Sfondi i projektit	Ndërtimi i godinave në hyrje të qytetit të Beratit është realizuar para viteve 90'. Në këto godina janë evidentuar shenja amortizimi si pasojë e mosndërhyrjeve në përmirësimin e kushteve teknike.
Përshkrimi i projektit	Rehabilitimin e godinave ekzistuese në hyrje të qytetit dhe integrimi me qytetin historik, sipas një projekti të dizajnit urban. Bashkia do të bashkëpunojnë me banorët për t'i angazhuar në hartimin e bashkëfinancimit të projektit që jo vetëm i shton vlerë qytetit, por është edhe proces i zakonshëm i mirëmbajtjes së banesave nga banorët. Përmes bashkëfinancimit mund të synohet që projekti të hyjë edhe në rritjen e efijencës energjitike të ndërtesave të banimit.
Partnerët	Bashkia Berat, Komuniteti, Sektori Privat
Rezultati i pritshëm	<ul style="list-style-type: none"> - Përmirësimi i imazhit dhe hapësirës publike të qytetit. - Rritja e mirëqënies së banorëve që preken drejtëpërdrejt nga ky projekt.
Objektivi	Valorizimi arkitektonik i hapësirës publike përmes rikonstruksionit teknik të fasadave të godinave të banimit.
Veprimet strategjike	<ul style="list-style-type: none"> - Studimi i zonës së qytetit duke marrë në konsideratë moshën e objekteve dhe prezencën e elementeve arkitektonikë dhe të efijencës energjitike. - Hartimi i projektit arkitektonik dhe konstruktiv - Aplikimi për fonde dhe krijimi i bordit të banorëve dhe ngritja e fondit të bashkëfinancimit - Zbatimi i projektit
Risqet	Mungesa e bashkëpunimit të banorëve të prekur drejtëpërdrejt nga ky projekt me Bashkinë Berat dhe mungesa e gatishmërisë për të bashkëfinancuar.
Faza e projektit	Koncept-projekt
Vlerësimi i prioriteteve	Afatmesëm-afatgjatë
Kostot e projektit	Pas hartimit të projektit fillestar
Burimi i mundshëm kryesor i financimit	Bashkia dhe banorët
Burimi i mundshëm dytësor i financimit	FZHR, donatorë të ndryshëm

Rikonstruksioni i fasadave të godinave të vendosura në hyrje të qytetit



8.Rikonstrukcion i hapësirave urbane në lagjen “Murat Çelebiu”

Titulli i projektit	Rikonstrukcion i hapësirave urbane në lagjen “Murat Çelebiu”
Sfondi i projektit	Lagjia Murat Çelebiu pozicionohet në pjesën veri perëndimore të qytetit të Beratit dhe karakterizohet nga banesa shumëkatëshe të ndërtuara para viteve 90’. Në këtë zonë mungojnë hapësirat urbane dhe rekreative.
Përshkrimi i projektit	Ndërtimi i hapësirave urbane ndërmjet zonave të banimit.
Partnerët	Bashkia Berat, Komuniteti, Sektori Privat
Rezultati i pritshëm	<ul style="list-style-type: none"> - Përmirësimi i imazhit të qytetit. - Rritja e mirëqënies së banorëve që preken drejtëpërdrejt nga ky projekt.
Objektivi	Përmirësimi i nivelit të jetesës të banorëve në qytetin e Beratit.
Veprimet strategjike	<ul style="list-style-type: none"> - Studimi dhe hartimi i projektit duke marrë në konsideratë objektet e ndërtuara në këtë zonë. - Promovimi i projektit dhe lobimi për fonde;
Risqet	Mungesa e bashkëpunimit të personave që preken drejtëpërdrejt nga ky projekt me bashkinë Berat.
Faza e projektit	Koncept-projekt
Vlerësimi i prioriteteve	Afatmesëm-afatgjatë
Kostot e projektit	
Burimi i mundshëm kryesor i financimit	
Burimi i mundshëm dytësor i financimit	

Rikonstruksioni i hapësirave urbane në lagjen "Mural Çelebiu"



9. Restaurim i seksioneve perëndimore dhe jugore (të mureve të kalasë)

Titulli i projektit	Rishikim i seksioneve perëndimore dhe pikës jugore (Tabja) të mureve të kalasë
Sfondi i projektit	Infrastruktura e kalasë së Beratit ka marrë vëmendje të veçantë që nga njohja si Trashëgimi Kulturor Botëror në vitin 2008. Restaurimi i fundit të infrastrukturës së murave ka qënë midis kullave 7 dhe 8 në vitin 2015, i financuar nga Bashkia e Beratit. Zona të tjera të murit kanë nevojë për restarurim në mënyrë që të parandalohet degradimi dhe të shtohet vlera kulturore e kalasë.
Përshkrimi i projektit	1-Restaurimi i seksioneve të mureve perëndimore 2-Restaurimi i pikës jugore “Tabja” të kalasë.
Partnerët	Bashkia Berat, Ministria e Kulturës, UNESCO, Komiteti Veprues i Zhvillimit Turistik të Beratit, Sektori Privat
Rezultati i pritshëm	- Përmirësimi i eksperiencës turistike promovon shtim të numrit të turistëve
Objektivi	- Parandalimi i degradimit të mëtejshëm të mureve të kalasë nga ndikimet atmosferike - Rritja e vlerave turistike të objektit infrastrukturor - Aprovim nga raporti për statusin e konservimit të UNESCOs
Veprimet strategjike	- Përcaktimi i pjesëve të murit në nevojë për punime - Hartimi i projektit - Promovimi i projektit dhe lobimi per fonde;
Risqet	Mos vënia në prioritet të projektit nga organet vendimmarrëse kundrejt ndonjë objekti në rrezik
Faza e projektit	Koncept-projekt 1-Restaurimi i seksioneve të mureve perëndimore Studim Fizibiliteti 2-Restaurimi i pikës jugore “Tabja” të kalasë.
Vlerësimi i prioriteteve	Afatmesëm-Afatgjatë
Kosto financiare	
Burimi i mundshëm kryesor i financimit	
Burimi i mundshëm dytësor i financimit	

Restaurim i seksioneve perëndimore dhe jugore të mureve të kalasë



Restaurim i seksioneve perëndimore dhe jugore të mureve të kalasë



10. Sistemimi i parkut me pisha në faqen lindore të kalasë.

Titulli i projektit	Sistemimi i parkut me pisha në faqen lindore të kalasë.
Sfondi i projektit	Parku me pisha në anën lindore të kalasë, i shtrirë në një sipërfaqe prej 8.6 ha, është pjesë e zonës së mbrojtjes së kalasë. Në këtë pjesë të parkut është shumë i dukshëm erozioni si një nga format e degradimit të tokës.
Përshkrimi i projektit	Sistemimi me pisha i parkut në faqen lindore të kalasë së Beratit. Mbjellja e pemëve dhe ndërtimi i infrastrukturave mbrojtëse nga rrëshqitja e tokës.
Partnerët	Bashkia Berat, Komuniteti, Sektori Privat
Rezultati i pritshëm	<ul style="list-style-type: none"> - Përmirësimi i imazhit të zonës së mbrojtur. - Rritja e mirëqënies së banorëve të vendosur pranë kësaj zone.
Objektivi	Ngadalësimi i procesit të erozionit dhe përmirësimi i imazhit të parkut.
Veprimet strategjike	<ul style="list-style-type: none"> - Studimi teknik/peizazhistik i zonës së qytetit duke marrë në konsideratë monumentet e kulturës dhe zonën e mbrojtur - Promovimi i projektit dhe lobimi për fonde; - Zbatimi i projektit.
Rrisqet	
Faza e projektit	Koncept-projekt
Vlerësimi i prioriteteve	Afatshkurtër-Afatmesëm
Kostot e projektit	
Burimi i mundshëm kryesor i financimit	Bashkia
Burimi i mundshëm dytësor i financimit	Ministria e Mjedisit dhe donatorë të ndryshëm

Sistemimi i parkut me pisha në faqen lindore të kalasë



Restaurim i seksioneve perëndimore dhe jugore të mureve të kalasë



11. Restaurim dhe mirëmbajtje e pamjes së jashtme arkitektonike të lagjes “Mangalem” (16 banesa)

Titulli i projektit	Restaurim dhe mirëmbajtje e pamjes së jashtme arkitektonike të lagjes “Mangalem” (16 banesa)
Sfondi i projektit	Lagjia Mangalem është pjesë e Trashëgimisë Kulturore Botërore që prej vitit 2008. 16 shtëpi të vendosura në këtë lagje kanë për nevojë restaurim në mënyrë që të parandalohet degradimi dhe të shtohet vlera kulturore e lagjes.
Përshkrimi i projektit	Hartimi i projektit dhe më pas restaurimi i fasadave të 16 shtëpive të vendosura në këtë lagje.
Partnerët	Bashkia Berat, Ministria e Kulturës, UNESCO, Komiteti Veprues i Zhvillimit Turistik të Beratit, Sektori Privat
Rezultati i pritshëm	- Përmirësimi i kushteve fizike të objekteve kulturore promovon shtim të numrit të turistëve
Objektivi	- Parandalimi i degradimit të mëtejshëm të shtëpive nga ndikimet atmosferike - Rritja e vlerave turistike të objekteve - Aprovim nga raporti për statusin e konservimit të UNESCOs
Veprimet strategjike	- Studimi dhe hartimi i projektit duke marrë në konsideratë objektet dhe monumentet e kulturës të mbrojtura - Hartimi/rishikimi i rregullores arkitektonike të zonës së mbrotjur - Aplikimi për fonde - Fushatë sensibilizimi për bashkëfinancim nga banorët e banesave përkatëse - Zbatimi i projektit dhe marketimi.
Risqet	Kosto e lartë e projektit dhe mungesa e vullnetit të banorëve për të bashkëpunuar.
Faza e projektit	Koncept-projekt
Vlerësimi i prioriteteve	Afatmesëm-Afatgjatë
Kosto financiare	
Burimi i mundshëm kryesor i financimit	Bashkia, FZHR
Burimi i mundshëm dytësor i financimit	Ministria e Kulturës dhe donatorë të ndryshëm.

Restaurim dhe mirëmbajtje e pamjes së jashtme arkitektonike të lagjes "Mangalem"

Restaurim i 16 banesave



12.Rikonstrukcion i shkollave në njësitë e Bashkisë Berat

Titulli i projektit	Rikonstrukcion i shkollave në njësitë e bashkisë Berat
Sfondi i projektit	Në njësinë Velabisht shërbejnë nëntë shkolla 9 vjeçare dhe një shkollë e mesme. Në njësisë Sinjë shërben një shkollë e mesme. Shkolla 9 vjeçare e fshatit Veternik dhe shkolla e mesme në fshatin Starovë janë në gjëndje të amortizuar dhe mungojnë hapësirat sportive. Gjithashtu dhe shkollat mesme në fshatin Sinjë është po në të njëjtën gjëndje. Dhe zhvillimi i aktivitetit mësimor është tepër i vështirë në këto kushte.
Përshkrimi i projektit	Rikonstrukcioni i institucioneve arsimore në njësitë Velabisht e Sinjë: 1-Rikonstrukcion i shkollës 9 vjeçare në fshatin Veternik, Velabisht. 2- Rikonstrukcion i shkollës së mesme të bashkuar Starovë, Velabisht. 2-Rikonstrukcion i shkollës së mesme dhe ndërtimi i ambjenteve sportive në fshatin Sinjë, Sinjë.
Partnerët	Bashkia Berat, Komuniteti
Rezultati i pritshëm	-Rritja e performancës në procesin e mësimdhënies -Rritja e mirëqënies sociale
Objektivi	Të përmirësohen kushtet fizike të institucioneve arsimore dhe procesi i mësimdhënies.
Veprimet strategjike	- Të ndërtohen shkolla brenda standarteve të projektimit. - Promovimi i projektit dhe lobimi për fonde.
Risqet	Klasifikimi si projekt jo prioritar nga autoritetet institucionale zbatuese.
Faza e projektit	Koncept-projekt
Vlerësimi i prioriteteve	Afatmesëm-Afatgjatë
Kosto financiare	
Burimi i mundshëm kryesor i financimit	
Burimi i mundshëm dytësor i financimit	

Rikonstruksion i shkollave në njësitë e bashkisë Berat:



1. Shkolla 9 Vjeçare në fshatin Veternik, njësia Velabisht
2. Shkolla e Mesme e Bashkuar Starovë, njësia Velabisht
3. Shkolla e Mesme dhe ambiente sportive ne fshatin Sinjë, njësia Sinjë

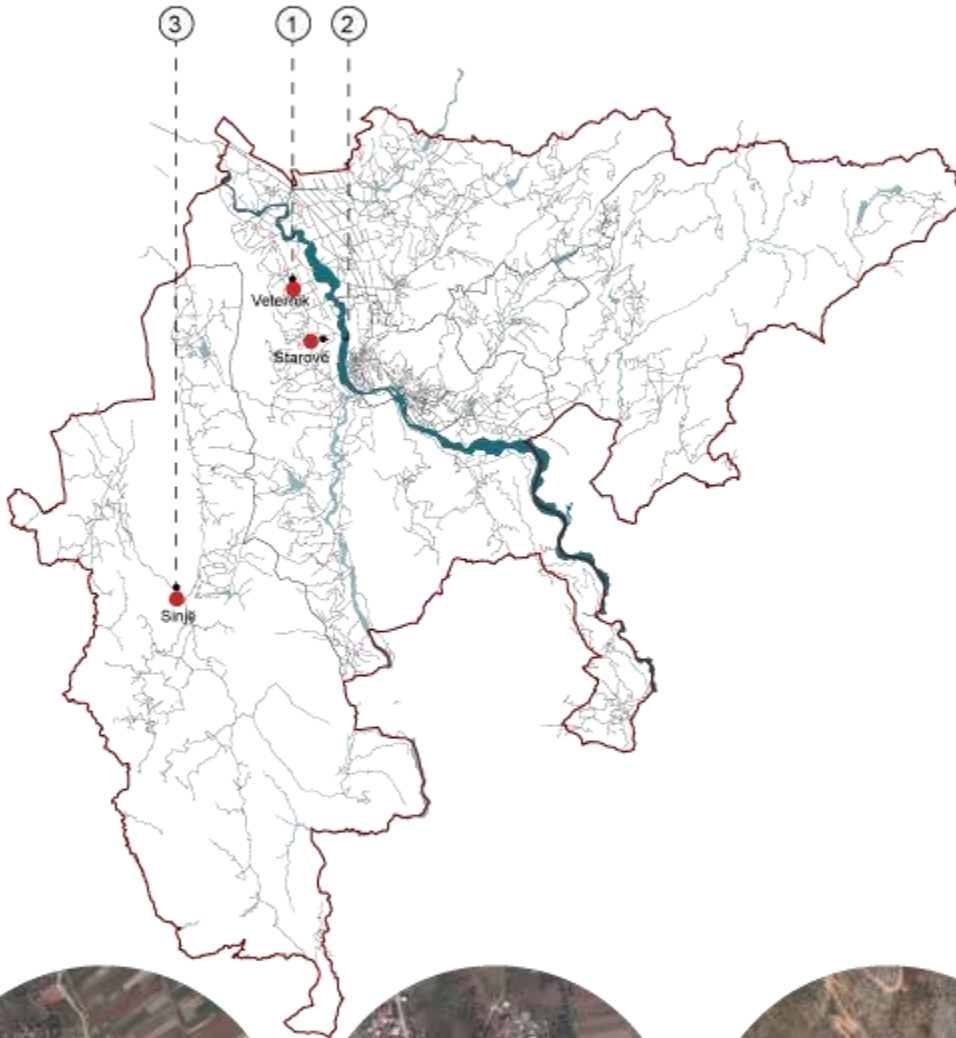

1



2



3

13.Evidentimi dhe ndërtimi i itinerareve natyrore dhe kulturore

Titulli i projektit	Evidentimi dhe ndërtimi i itinerareve natyrore dhe kulturore
Sfondi i projektit	Berati pozicionohet në skaj të një aksi kombëtar dhe aktualisht jashtë korridorit jugor që lidh dy vende kryesore turistike të Gjirokastrës dhe Butrintit me aeroportin dhe qendrën e vendit. Megjithatë Berati gjendet në rrëzë të një zone të thellë malore dhe me vlera të mëdha mjedisore e kulturore. Qyteti i Beratit duhet të shërbejë si porta hyrëse dhe akomoduese e potencialit turistik për këtë zonë dhe në të njëjtën kohë si pikënisja e itinerareve të ecjes në natyrë për të gjithë zonën.
Përshkrimi i projektit	Krijimi i një itinerari peizazhistik/ turistik kombëtar nëpërmjet Beratit për në Gjirokastrë e Butrint që ta integrojë Beratin në paketat turistike për rajonin jugor. I cili i mundëson turistëve që me automjetet e tyre të vizitojnë tre qendra historike dhe njëkohësisht të mund të shijojnë peisazhin e bukur të rajonit jugor. Rruga e planifikuar Berat – Memaliaj e përforcon këtë qasje.
Partnerët	Bashkia Berat, Ministria e Kulturës dhe Turizmit, Komuniteti, Sektori Privat
Justifikimi i projektit	<ul style="list-style-type: none"> - Rritja e të ardhurave gjeneruar nga shtimi i numrit të vizitorëve - Rritja e punësimit në sektorin e turizmit (punime artizanale/ shërbime) - Forcimi i sektorit të hotelerisë nëpërmjet përfshirjes në paketa turistike
Objektivi	Rritja e vizitorëve turistikë në Bashkinë e Beratit si dhe aktivizimi i potencialeve turistike në të gjithë territorin e bashkisë.
Veprimet strategjike	<ul style="list-style-type: none"> - Studimi dhe evidentimi i rrjetit të itinerareve me potencialin më të madh turistik. - Promovimi i idesë dhe lobimi për fonde. - Përgatitja e projektit teknik dhe aplikimi për fonde dhe/ose prokurimi sipas rastit. - Realizimi i zhvillimit të rrjetit të itinerareve. - Konsultime me grupet e interesuara private për hartimin e paketave turistike, thithjen e turistëve dhe krijimin e aktiviteteve mbështetëse përgjatë itinerarit. - Përfshirja dhe bashkëpunimi me bashkitë fqinje.
Rezultati i pritshëm	<ul style="list-style-type: none"> - Integrimi i Beratit në rajonin jugor turistik - Shtimi i itinerareve për të krijuar ndërlidhje më të madhe me destinacione turistike të ndryshme - Evidentimi i Beratit si epiqendër rajonale e turizmit
Rrisqet	- Mos bashkëpunimi i bashkive fqinje nga perceptimi i projektit si konkurrencë

	- Mungesa e bashkëpunimit të komunitetit për krijimin e itenerareve natyrore
Faza e projektit	Koncept-projekt
Vlerësimi i prioriteteve	Afatmesëm-afatgjatë
Kosto financiare	
Burimi i mundshëm kryesor i financimit	
Burimi i mundshëm dytësor i financimit	

Evidentimi dhe ndërtimi i itinerareve natyrore dhe kulturore



Krijimi i një itinerari peisazhistik/ turistik kombëtar nëpërmjet Beratit për në Gjirokastrë e Butrin, që ta integrojë Beratin në paketet turistike për rajonin jugor.

1. Berat
2. Gjirokastrë
3. Butrint



1



2



3

14. Rikonstrukcion i godinave të amortizuara dhe ndërtimi i infrastrukturës për mbrojtjen ndaj zjarrit.

Titulli i projektit	Rikonstrukcion i godinave të amortizuara dhe ndërtimi i infrastrukturës për mbrojtjen ndaj zjarrit.
Sfondi i projektit	Qendra historike e Beratit i nënshtrohet kërkesave specifike të mirëmbajtjes dhe mbrojtjes nga zjarri si detyrim i statusit të dhënë nga UNESCO. Mirëmbajtja e këtyre objektëve me vlerë siguron atraksionin e vizitorëve dhe zhvillimin e sektorit turistik.
Përshkrimi i projektit	Studimi dhe zbatimi i punimeve të nevojshme për të siguruar integritetin strukturor dhe arkitektonik të pasurive historike, ndërtimin e infrastrukturës për mbrojtjen ndaj zjarrit. Në zonat historike si lagja “Mangalem”, “Goricë” dhe “Kala” me një sipërfaqe përkatësisht 5.8 ha, 2.9 ha dhe 9.4 ha.
Partnerët	Bashkia Berat, Ministria e Kulturës dhe Turizmit, UNESCO
Justifikimi i projektit	<ul style="list-style-type: none"> - Mbrojtja e qendrës historike, e cila përbën një aspekt thelbësor të identitetit të qytetit si dhe të sektorit të tij turistik - Rreziku i cënimit të statusit ndërkombëtar nga mospërmbushja e detyrimeve
Objektivi	Miratimi dhe aprovimi i punimeve nga raporti i vitit 2017 i UNESCO-s
Veprimet strategjike	<ul style="list-style-type: none"> - Hartimi i projektit - Përcaktimi dhe resaturimi i ndërtesave të degraduara/amortizuara - Promovimi i projektit dhe lobimi për fonde
Rezultati i pritshëm	- Rritja dhe konservimi i vlerave historike të qytetit
Rrisqet	- Neglizhenca e autoriteteve për t'i dhënë prioritet resaturimeve apo sistemeve kundra zjarrit
Faza e projektit	Koncept-projekt
Vlerësimi i prioriteteve	Aftatshkurtër
Kosto financiare	
Burimi i mundshëm kryesor i financimit	
Burimi i mundshëm dytësor i financimit	



Zonat Historike:
1. Kalaja e Beratit
2. Lagjia Mnagalem
3. Gorica



15. Menaxhimi i mbetjeve të ngurta, ndërtimi i një *Landfilli*.

Titulli i projektit	Menaxhimi i mbetjeve të ngurta, ndërtimi i një <i>Landfilli</i>
Sfondi i projektit	Depozitimi i mbetjeve të ngurta aktualisht ndodh në një sipërfaqe prej 9.3 ha pranë lumit Osum. Ky vendgrumbullim jo sanitar ndot lumin dhe shkarkon mbetje gjatë ngritjes të nivelit të lumit. Plani për menaxhimin e mbetjeve urbane i hartuar në 2012-tën evidenton këto problematika.
Përshkrimi i projektit	Vënie në zbatim të politikave të menaxhimit të mbetjeve të ngurta të hartuara në planin e 2012, si dhe ndërtimin e një landifilli pranë venddepozitimit aktual.
Partnerët	Bashkia Berat, Ministria e Mjedisit, Komuniteti
Justifikimi i projektit	<ul style="list-style-type: none"> - Ulja e depozitimeve të mbetjeve të ngurta nëpërmjet përpunimit/ndarjes së tyre përpara depozitimit - Mbrojtja e mjedisit dhe veçanërisht e lumit nga ndotja
Objektivi	Reduktimi i mbetjeve të ngurta si dhe depozitimi dhe përpunimi i tyre në një zonë sanitare
Veprimet strategjike	<ul style="list-style-type: none"> - Ndërtimi i një landifilli pranë Orizaj me impiantë përpunuese/ndarëse të mbetjeve. - Mbyllja dhe pastrimi i venddepozitimit ekzistues - Fushata ndërgjegjësimi për ndarjen e mbeturinave dhe riciklimit.
Rezultati i pritshëm	<p>Përmirësimi i peizazhit të lumit dhe ulja e nivel të ndotjes në natyrë.</p> <p>Ulja e emetimeve të gazrave të rrezikshëm në ajër nga fusha aktuale e depozitimit të mbetjeve.</p>
Rrisqet	
Faza e projektit	Koncept-projekt
Vlerësimi i prioriteteve	Afat-shkurtër-afatmesëm
Kosto financiare	
Burimi i mundshëm kryesor i financimit	
Burimi i mundshëm dytësor i financimit	

Menaxhimi i mbetjeve të ngurta, ndërtimi i një venddepozitimi



1. Pikë grumbullimi mbetjesh



ⁱ Sip e matur nga GIS, Co-Plan, PLGP 2015

ⁱⁱ <http://www.reformaterritoriale.al/udherrefyes/dokumente>, aksesuar dhjetor 2015

ⁱⁱⁱ Sipas studimit të INSTAT për Tipologjinë e Komunave dhe të Bashkive (2014), mbi bazën e të dhënave të *Census* 2011.

^{iv} Për të realizuar llogaritjet, është përdorur popullsia sipas INSTAT (Census 2011), pasi vetëm në këtë mënyrë mund të përfshihen në formulë disa tregues dhe të bëhen krahasimet mbi hartën e ZFU-ve dhe të aglomerateve urbane.

^v Bashkimi Europian

^{vi} *European Spatial Development Perspective* – Perspektiva Europiane për Zhvillimin Hapësinor

^{vii} insert the reference

^{viii} *Work catchment area*

^{ix} Gjatë vitit 2015 Co-PLAN ndërmori një analizë të zhvillimit policentrik në nivel Shqipërie, duke ndjekur me përpikmëri metodologjinë e ESPON 1.1.1 (Projekt i European Spatial Planning Observatory Netëork). Kjo analizë trajton 7 indikatorë të policentrizmit morfologjik (fizik) të cilët të kombinuar formojnë tre indekse (madhësia, pozicionimi dhe lidhshmëria) dhe në përfundim një indeks të policentrizmit për Shqipërinë, të krahasueshëm me ato të vendeve Europiane që kanë qenë subjekt i ESPON 1.1.1. Po ashtu, kjo analizë kryhet edhe për 7 indikatorë të policentrizmit funksional. Për shkak të mungesës së të dhënave, policentrizmi funksional është përshkruar por nuk është analizuar i plotë (jot ë gjithë indikatorët mund të maten).

^x Prodhimi i brendshëm bruto

^{xi} Shërbimi Gjeologjik Shqiptar 2014, *Gjeoresurset dhe Gjeorreziqet në qarqet e Shqipërisë*, Qarku Berat, Ministria e Energjisë dhe Industrisë

^{xii} Shërbimi Gjeologjik Shqiptar 2014, *Gjeoresurset dhe Gjeorreziqet në qarqet e Shqipërisë*, Qarku Berat, Ministria e Energjisë dhe Industrisë

^{xiii} Jug-lindje

^{xiv} Bashkia Berat 2012, *Vlerësimi Strategjik Mjedisor për Planin e Përgjithshëm të Planifikimit të Territorit*, Bashkia Berat

^{xv} Bashkia Berat 2012, *Vlerësimi Strategjik Mjedisor për Planin e Përgjithshëm të Planifikimit të Territorit*, Bashkia Berat

^{xvi} Burimi i info Harta e rrezatimit mesatar vjetor, AKBN, pwrpunuar tek harta e energjise ne rajon (Co-Plan)

^{xvii} Sip e matur nga harta GIS (61_bashki)

^{xviii} Analiza Demografike (5-planet, Godiva)

^{xix} AKBN, 2015 (në përgjigje të shkresës zyretare Nr.1777Prot datë 16.10.2015)

^{xx} Energji të rinovueshme, energjia diellore

^{xxi} Strategjia Kombëtare e Energjisë 2013

^{xxii} Njësi Ekonomike Familjare

^{xxiii} INSTAT, Census (2011)

^{xxiv} Co-PLAN 2015, Përdorimi i Tokës Berat (të matura nga hartat e GIS)

^{xxv} Ky monitorim i cilësisë së ujërave sipërfaqësore u krye për lumenjtë: Osum, Devoll, Seman, Shkumbin, Gjanicë dhe Vjosë. Monitorimi u krye në periudhën Qershor-Korrik, nga Co-PLAN, në kuadër të zbatimit të projektit të USAID për Planifikimin dhe Qeverisjen Vendore. Në pellgun e Lumit Seman, marrja e mostrave të ujit për analizë u bë në 11 pika, 6 nga të cilat në Osum. Në të gjitha pikat u analizuan në laborator 13 parametra fiziko dhe bio-kimikë (pH, Light Transparency, Electric Conductivity, Total Suspended Solids (TSS), Total Dissolved Solids (TDS), Dissolved Oxygen (DO), Temperature, Biochemical Oxygen Demand (BOD), N-NH₄, N-NO₃, N-NO₂, sulfidet dhe Total Coliform). Ndërkohë në 7 Nga mostrat e mbledhura, disa mostra u analizuan edhe për praninë e metaleve të rënda (Pb, Cd, Mn, Ni, Zn, Cu, Co, Cr, Hg, As, Ba, Br)

^{xxvi} Parametrat e pwrbashkwt tw monitoruar nga Co-PLAN/PLGP dhe AKM janw pH, Oksigjeni i tretur, BOD₅, N-NH₄, N-NO₂ dhe N-NH₄.

^{xxvii} Pikat e monitorimit për lumenjtë kryesorë të Basenit të Semanit (Gjanicë, Seman, Osum dhe Devoll) janë të njëjta me përrjashtim të pikës së Mujallisë në Seman e cila është monitoruar vetëm nga AKM. Pikat e monitorimit të AKM-së në Osum janë Uznovë dhe Urë Vajgurore. Monitorimi Co-PLAN/PLGP në Seman është kryer në 12 pika kundrejt 6 pikave të monitoruara nga AKM, ndërsa në Osum në 6 pika kundrejt 2 pikave të monitoruara nga AKM.

^{xxviii} Kjo pikë është monitoruar vetëm nga AKM

^{xxix} Agjencia Kombëtare e Mjedisti (AKM), *Raporti i Gjëndjes në Mjedis, 2014*

^{xxx} *Biological Oxygen Demand* – Nevoja Biologjike për Oksigjen

^{xxxi} Normat janë marrë nga Council Directive CEE/CEEA/CE 78/659 (Direktiva e Komisionit Evropian CEE/CEEA/CE 78/659) për cilësinë e ujërave të ëmbla për rritjen e peshqve

^{xxxii} Agjencia Kombëtare e Mjedisti (AKM), *Raporti i Gjëndjes në Mjedis, 2014*

^{xxxiii} *Total Suspended Solids*

^{xxxiv} *Total Dissolved Solids*

^{xxxv} Normat janë marrë nga *International Commission for the Protection of the Danube River*

^{xxxvi} AKM përdor normat 0.12mg/l ndarkohë që normat mjedisore të përdorura në analizën Co-PLAN/PLGP janë 0.03mg/l sipas Council Directive CEE/CEEA/CE 78/659 (Direktiva e Komisionit Evropian CEE/CEEA/CE 78/659) për cilësinë e ujërave të ëmbla për rritjen e peshqve

^{xxxvii} AKM Berat, 2014

^{xxxviii} Shërbimi Gjeologjik Shqiptar, Gjeoresurset dhe Gjeorreziqet në Qarqet e Shqipërisë, Qarku i Elbasanit, Tiranë 2014

^{xxxix} Shërbimi Gjeologjik Shqiptar 2014, *Gjeoresurset dhe Gjeorreziqet në qarqet e Shqipërisë*, Qarku Berat, Ministria e Energjisë dhe Industrisë

^{xl} Mopwrputhja e kufirit administrativ ndodh pwr arwsye tw pwr dorimit tw burimeve tw ndryshme tw informacionit, kufiri i Bashkisw Elbasan wshtw kufirin i pwr ditsuar deri mw tani (19 janar 2016)

^{xli} *Particular Matter* – grimcat e respirueshme

^{xlii} Metan

^{xliii} Agjencia Rajonale e Mjedisit (ARM) Berat, *Raporti Për Gjendjen e Mjedisit, 2014*

^{xliv} *International Unit for Conservation of Nature* – Unioni ndërkombëtar për mbrojtjen e natyrës

^{xlv} Shërbimi Gjeologjik Shqiptar, *Gjeoresurset dhe Gjeorreziqet në Qarqet e Shqipërisë, Qarku i Beratit, Tiranë 2014*

^{xlvi} UNEP 2000, *Post- Conflict Environmental Assessment Albania*, United Nations Environmental Programme

xlvi Metan

xlvi Shqipëri: Tipologjia e Komunave dhe Bashkive, Maj 2014

xlvi Çdo njësi në këtë tabelë përfaqëson një bashki apo komunë përpara reformës territoriale-administrative: Këto të dhëna janë mbledhur e përpunuar gjatë 2011-2012, nga INSTAT mbi përmes e *Census-it*.

¹ United States Department of Agriculture, Natural Resources Conservation Services, *A Basic System of Soil Classification for Making and Interpreting Soil Surveys*, 1999,

http://www.nrcs.usda.gov/Internet/FSE_DOCUMENTS/nrcs142p2_051232.pdf shikuar më 6 nentor 2015

² Bashkia Berat, 16 Nentor, 2015, <http://bashkiaberat.gov.al/?p=301>

³ Agjencia Rajonale e Mjedisit Berat, *Raporti mbi Gjendjen e Mjedisit*, 2014

⁴ Agim Binaj, Pirro Veizi, Enkeleida Beqiraj, Fran Gjoka, Elian Kasa, *Economic losses from soil degradation in agricultural areas in Albania*, *Agric. Econ.* – Czech, 60, 2014 (6): 287–293

⁵ EU Commission, *Overview of CAP Reform 2014–2020*, *Agricultural Policy Perspectives Brief*, N°5* / December 2013

⁶ Vjetari statistikor rajonal 2014

⁷ Plani i përgjithshëm i Bashkise Berat, 2013, faqe 17-18

⁸ http://www.albaniandf.org/Resources/Lista_e_Rrugeve_te_finacuara_nga_FSHZH_2005-2013.pdf, page 3.

⁹ UNESCO 2015, Historic Centres of Berat and Gjirokastra, <http://whc.unesco.org/en/list/569/documents/> aksesuar 22.11.2015

¹⁰ Instituti i Monumentëve të Kulturës 2015, Lista e Monumenteve Qarku Berat, <http://www.imk.gov.al/ep-content/uploads/monumente/lista%20e%20monumenteve/BERAT.pdf> aksesuar 19.11.2015

¹¹ AKPT 2015, Harta: Zonat me rëndësi kombëtare, http://planifikimi.gov.al/sites/default/files/Bregdeti_0.pdf aksesuar 19.11.2015

¹² “Strategjia ndërsektoriale për decentralizimin dhe qeverisjen vendore 2015-2020” miratuar me Vendim i KM, Nr.691, Dt.Aktit:29.07.2015

¹³ Co-PLAN 2015, Harta e Përdorimit të Tokës Berat - Draft

¹⁴ TAP AG 2015, Udhëzues për Blerjen dhe Qiranë e Tokës në Shqipëri , http://www.tap-ag.al/assets/03.land_access/albanian/GLAC_FINAL_PRINT.pdf aksesuar 19.11.2015

¹⁵ Të ardhurat nga transfertat ndërqeveritare përfshijnë të ardhurat nga: taksat e ndara, transfertën e kushtëzuar dhe transfertën e pakushtëzuar.

¹⁶ Të ardhurat vendore përfshijnë të ardhura nga: taksa dhe tatime, tarifa, të ardhura nga asetet vendore, dividendë, fonde ose asete të KSHP-ve, donacione dhe hua.

¹⁷ Të dhënat për transfertën e kushtëzuar përfshijnë dhe të ardhurat nga Fondi i Zhvillimit të Rajoneve për grantet e dhëna në programet e arsimit, kulturës, sportit, shëndetësisë, ujësjellës kanalizime, strehimit.

¹⁸ Shpenzimet e kryera nga njësitë e qeverisjes vendore klasifikohen sipas natyrës ekonomike dhe sipas qëllimit të përdorimit të tyre (funksionit apo programe) në përputhje me standartet ndërkombëtare të zhvilluara nga Organizata për Bashkëpunimin Ekonomik dhe Zhvillimin (OECD), të publikuara nga Organizata e Kombeve të Bashkuara.

¹⁹ Strategjia Ndërsektoriale për Decentralizim dhe Qeverisje Vendore, 2015, faqe 12.

²⁰ Projekt-ligji për ligjin e ri Organik për Organizimin dhe Funksionimin e Qeverisë Vendore, aprovuar nga Këshilli i Ministrave, aktualisht në pritje për të kaluar për votim në kuvend.

^{lxx} Në përputhje me Ligjin nr. 115/2014 , datë 31.07.2014 “Mbi Ndarjen territoriale administrative të Njësive të Qeverisjes Vendore në Republikën e Shqipërisë”

^{lxxi} Njësi të qeverisjes vendore (bashkitë dhe qarqet sipas legjislacionit në fuqi për ndarjen territoriale dhe administrative)

^{lxxii} Organizata të Shoqërisë Civile

^{lxxiv} Sipas ndarjes së territorit në Rajone Zhvillimi me propozim të Këshillit të Ministrave.

^{lxxv} Sipas leximit të Cabanes, P. *et al*, (2008), *Harta Arkeologjike e Shqipërisë*, Botimet Pegi.

^{lxxvi} Sipas Albanian Academy of Science, *History of Albanian People*, [ISBN 99927-1-623-1](#)

^{lxxvii} Viezzoli, S.J., L. (1923), *Shqypnija, Njoftime gjeografike shtetistike-administratore*, ribotim 2014, Botimet Fishta, Tiranë.

^{lxxviii} Sipas Agjencisë Kombëtare të Zonave të Mbrojtura
http://akzm.gov.al/index.php?option=com_k2&view=itemlist&layout=category&task=category&id=4&Itemid=370&lang=en, aksesuar në nëntor 2015.

^{lxxix} Sipas Agjencisë Kombëtare të Zonave të Mbrojtura
http://akzm.gov.al/index.php?option=com_k2&view=itemlist&layout=category&task=category&id=7&Itemid=372&lang=en, aksesuar në nëntor 2015.

^{lxxx} Sipas Agjencisë Kombëtare të Zonave të Mbrojtura
http://akzm.gov.al/index.php?option=com_k2&view=itemlist&layout=category&task=category&id=8&Itemid=373&lang=en, aksesuar në nëntor 2015.

^{lxxxi} Sipas Agjencisë Kombëtare të Zonave të Mbrojtura
http://akzm.gov.al/index.php?option=com_k2&view=itemlist&layout=category&task=category&id=9&Itemid=374&lang=en, aksesuar në nëntor 2015.

^{lxxxii} Të ardhurat nga transfertat ndërqeveritare përfshijnë të ardhurat nga: taksat e ndara, transfertën e kushtëzuar dhe transfertën e pakushtëzuar.

^{lxxxiii} Të ardhurat vendore përfshijnë të ardhura nga: taksa dhe tatime, tarifa, të ardhura nga asetet vendore, dividendë, fonde ose asete të KSHP-ve, donacione dhe hua.